

Utskrift av møteprotokoll

for Rødøy kommunestyre i møte torsdag den 23.6.16 på Jektvik grendehus

Av 17 medlemmer var 17 tilstede (medregnet møtende varamedlemmer).

Sak 042/2016: KOMMUNEREFORM: ALTERNATIV NYE BODØ KOMMUNE ELLER BESTÅ SOM EGEN KOMMUNE

Jfr. saksutredning 14216

Formannskapets innstilling:

Rødøy kommune stiller seg negativt til sammenslåing med nye Bodø kommune. Med dette vedtaket består Rødøy kommune som i dag, og kommunen sitt arbeid med kommunereformen avsluttes.

Forslag fra Olav Terje Hoff:

1. Rødøy kommune er positiv til å bli slått sammen med Bodø og de kommuner som omfattes av intensjonsavtale av 10. mai 2016, og eventuelt andre nabokommuner der det fattes vedtak om sammenslåing med Bodø.
2. En ny sammenslått kommune skal bygge på de prinsipper og retningslinjer som fremkommer i intensjonsavtale av 10. mai 2016 og politisk plattform kommunereform 2016 for kommunene Bodø, Gildeskål, Rødøy, Røst, Saltdal, Steigen og Værøy.
3. Dersom Rødøy kommune slås sammen med nye Bodø kommune i kommunereformen er Rødøy kommune positive til at kommunegrensen justeres slik at befolkningen i kretsene Østre Sørfjord, Vestre Sørfjord, Storselsøy og Nordnesøy går over til Lurøy kommune, og befolkningen i Melfjordbotn går over i Rana kommune. Dette i tråd med befolkningens ønsker.

Forslag fra Tove Engseth:

Rødøy kommune består som egen kommune, med grensejusteringer iht. Fylkesmannens pålegg og uttalelse fra Øresvik og Sørfjorden kretser.

Forslag fra Frank K. Heimdal:

Rødøy kommune stiller seg negativt til sammenslåing med nye Bodø kommune. Med dette vedtaket består Rødøy kommune som i dag, med dagens grenser.

Ved avstemming ble forslag fra Olav Terje Hoff satt opp mot forslag fra Frank K. Heimdal. Forslag fra Olav Terje Hoff falt, mot to stemmer.

Forslag fra Frank K. Heimdal ble deretter satt opp mot forslag fra Tove Engseth.

Vedtaket:

Rødøy kommune stiller seg negativt til sammenslåing med nye Bodø kommune. Med dette vedtaket består Rødøy kommune som i dag, med dagens grenser.

Mot en stemme som avgitt for forslag fra Tove Engseth.

Utskrift av møteprotokoll

for Rødøy kommunestyre i møte torsdag den 23.6.16 på Jektvik grendehus

Av 17 medlemmer var 17 tilstede (medregnet møtende varamedlemmer).

Rett utskrift

Rødøy kommune, formannskapskontoret den 27.6.2016

Brita Kjerpeseth Omnes

Brita Kjerpeseth Omnes

Kopi:

- Rådmannen

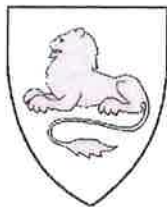

14216

F-sak 061/2016

K-sak 042/2016

Saksbehandler: Kitt Grønningsæter

Sakens hjemmelsgrunnlag: Inndelingslova

Jnr. ref:

Arkiv:

Klageadgang: nei

Off. dok: ja

KOMMUNEREFORM:**ALTERNATIV NYE BODØ KOMMUNE ELLER BESTÅ SOM EGEN KOMMUNE**

Kommunereformen er initiert av regjeringen, men også stortinget har stilt seg bak et krav om at alle landets kommuner før 1. juli 2016 skal ha gjennomført en nabopratt og utredet mulighetene for sammenslåing. I tillegg skal null-alternativet være utredet, dvs. at Rødøy fortsetter som egen kommune, og behov for eventuelle grensejusteringer.

Rødøy kommune har sammen med seks nabokommuner omkring Bodø svart på regjeringens og stortingets oppfordring om å utrede ny kommunestruktur. Ordførerne i Bodø, Gildeskål, Rødøy, Røst, Saltdal, Steigen og Værøy undertegnet 10. mai en intensjonsavtale om kommunesammenslåing. Avtalen ligger til grunn for vedtakene som skal treffes i kommunene.

Kommunestyrets vedtak i denne saken er ikke et sammenslåingsvedtak, men et vedtak om hvorvidt Rødøy kommune er positiv til en eventuell sammenslåing.

Fylkesmennene skal oppsummere prosessene, gjøre egne vurderinger og komme med en faglig tilrådning om fremtidig kommunestruktur innen 1. oktober 2016.

Det er stortinget som fatter vedtak om sammenslåing av kommunen når de tegner et nytt kommunekart våren 2017. Arbeidet med å slå sammen kommuneorganisasjoner vil eventuelt pågå i perioden fra høsten 2017 til sammenslåingsdato som er 1. januar 2020.

PROSESS OG FAKTAGRUNNLAG

Rødøy kommune deltok i Fylkesmannens oppstartsmøter om kommunereformen både med Helgeland, Indre Helgeland og Salten regionråd, da det tidlig var klart at en måtte utrede flere alternativer.

Det ble sondert med en kystkommune bestående av Nesna, Lurøy, Træna, Meløy og Rødøy, uten at dette vekket noen interesse.

I mars 2015 ble det laget en prosjektplan for utredning av alternativet Nord-Helgeland med Rana, Lurøy, Nesna, Hemnes, Træna og Rødøy kommuner. Disse presenterte faktagrunnlaget i september 2015, og prosessen videre ble diskutert. Senere samme høst bekjentgjorde Hemnes, Nesna og Træna at de ønsket å bestå som egne kommuner. Rødøy avsluttet deltakelsen i prosjektet Nord-Helgeland med sitt retningsvalg mot Bodø og Salten i desember 2015.

Det ble avholdt felles formannskapsmøte i april 2015 med Meløy, men videre utredningsarbeid arbeid ble av Meløy henvist til nye formannskap etter valget. Nytt møte med avholdt med Meløy pluss Gildeskål i januar 2016, da om nærings samarbeid og men hadde både Gildeskål og Rødøy gjort retningsvalg mot Bodø og var i gang med utredninger og forhandlinger der, så dette initiativet ble avvist.

I april 2015 ble Rødøy invitert til Bodø for naboprat. Rødøy kommune utredet et alternativ med Bodø og nabokommuner. Faktagrunnlag ble presentert i september 2015. Etter valget i 2015 bekrefter Rødøy overfor Bodø at en ønsker å gå videre i utredningene. I desember 2015 gjorde kommunestyret sitt retningsvalg hvor det sto mellom Nord-Helgeland og Salten som alternativer til å bestå som egen kommune, og det ble valgt å gå videre Bodø med nabokommuner.

I februar 2016 ble det presentert et intensjonsgrunnlag for dette alternativet, da med seks kommuner; Bodø, Gildeskål, Rødøy, Røst, Saltdal og Steigen. Det ble nedsatt forhandlingsutvalg som fikk mandat å fremforhandle intensjonsavtale for en ny kommune. Fra Rødøy deltok ordfører, varaordfører, opposisjonsleder, hovedtillitsvalgt og rådmann. Værøy kom til underveis i dette arbeidet. Kommunenes forhandlingsutvalg hadde flere heldags møter, og presenterte intensjonsavtale med politisk plattform for nye Bodø kommune 10. mai 2016. Den danner grunnlaget for vedtakene som skal treffes i kommunene.

Kommunestyret har vært løpende orientert og har satt ned arbeids- og forhandlingsutvalg. Det har også behandlet en rekke saker i kommunereformprosessen. Disse vil danne bakgrunnen for vurdering i denne saken.

K-sak 063/2014 Kommunereform: oppstart

K-sak 057/2015 Kommunereform: presentasjon av faktagrunnlag Nord-Helgeland

K-sak 058/2015 Kommunereform: presentasjon av faktagrunnlag Salten

K-sak 059/2015 Kommunereform: vurdering av alternativet å bestå som egen kommune

K-sak 060/2015 Kommunereform: beslutning om hvordan befolkningen skal høres

K-sak 076/2015 Kommunereform: retningsvalg

K-sak 007/2016 Kommunereform: intensjonsgrunnlag Ytre Salten

Med dette legges også intensjonsavtale og politisk plattform mellom Bodø og seks nabokommuner frem.

ALTERNATIVET NYE BODØ KOMMUNE

INTENSJONSAVTALEN

I intensjonsavtalen heter det at de samarbeidende kommunene er enige om at de prinsipper som kommer fram i politisk plattform skal legges til grunn for opprettelse av en ny kommune. Disse to dokumentene angir dermed de overordnede prinsipper om hvilken retning vi ønsker å gå ved bygging av ny kommune.

En politisk styringsgruppe skal eventuelt virke i perioden frem til fellesnemd opprettes høsten 2017.

POLITISK PLATTFORM

Den politiske plattformen skal danne grunnlaget for dannelse av den nye kommunen. Flere av oppgavene overlates til en fellesnemnd, etter stortingets vedtak om sammenslåing.

Navnet skal være Bodø, og kommunesenteret skal ligge i Bodø by. Kommunevåpen bestemmes på felles kommunestyremøte i 2017. Sammenslåing skal skje per 1. januar 2020.

Formannskapsmodellen skal benyttes. Antallet representanter i kommunestyret er 35, pluss fire for hver kommune som går inn i samarbeidet. Det skal opprettes lokalstyrer som velges ved direkte valg, hvor medlemmene skal være bosatt i kommunedelen.

Samferdsel/infrastruktur og kollektivtransport er høyt prioritert. Det skal legges til rette for verdiskaping i hele kommunen og at folk skal kunne bo der de bor med dagpendling. Infrastruktur skal sikres og avhjelpe lange avstander.

Kommunen vil ha et stort og variert næringsliv. Den skal være kunnskapsintensiv og ha høy kompetanse. Tjenestetilbudet skal tilpasses befolkningsutvikling, bosettingsmønster, vedlikeholdsbehov, skolestruktur, mv.

Den nye kommunen skal være en livsløpskommune, hvor nødvendige tjenester skal leveres der folk bor. Frivillighet og kulturtilbud skal aktivt understøttes.

Antall kommunale arbeidsplasser skal bestrebes opprettholdt. Ingen skal sies opp som konsekvens av at det etableres en ny kommune. Felles arbeidsgiverpolitikk utformes før etableringen 2020.

Det skal legges til rette for næringsutvikling og boligbygging i alle kommunedelene. Regionen er stor på en rekke områder som havbruk, fiskeri, mineraler, grønn energi, reiseliv/næring.

GRENSEJUSTERINGER

1960 hadde Schei-komiteen en gjennomgang av kommune-Norge som resulterte i de siste store endringer i kommunestrukturen. Bilen ble allemannseie, og vi fikk en rask overgang fra sjø- til landeveistransport. Det ble bygget veier, opprettet bussruter og fergesamband. Lokalbåtruter ble lagt ned. Kommunegrensene ble lagt midtjords. Som følge av dette var det svært mange sammenslåinger på sekstitallet. I 1964 ble cirka en fjerdedel av Norges kommuner lagt ned. Professor i sammenlignende politikk Frank Aarebrot hevder at de kommunene som ikke gjorde justeringer etter Schei-komiteen har siden slitt med uhensiktsmessige grenser, og at befolkningen i kretsene på andre siden av fjorden for hvor kommunesentrum ble liggende har vært stadig mer misfornøyd med tjenestetilbudet ettersom kommunale tjenester blir mer omfattende og krevende. Dette legger stortinget og regjeringen opp til å gjøre noe med ved kommunereformen, femti år etter.

Inndelingsloven skiller mellom deling og grensejustering. Kommunestyret ga i oppdrag å utrede mulige grensejusteringer i desember 2015. Lokalutvalgene ble invitert til møte om temaet 21. januar 2016. Grensejusteringer har også stått på agendaen under folkemøtene i mai 2016, og opinionsundersøkelsen dekket spørsmålet både generelt og spesielt for de som bor i kretser med omfattende tjenesteutveksling med Lurøy.

Rødøy kommune har utformet faktaark for grensekretsene både mot Meløy, Lurøy og Rana (vedlagt). Disse beskriver hvordan tjenesteytingen foregår, befolkningsutvikling, samferdselsmønstre, etc. Signalene fra kommunestyret har hele tiden vært at det tjenestetilbudet Rødøy kommune har i dag er tenkt opprettholdt så lenge det er forsvarlig i forhold til bosetting.

Møte med Fylkesmannen og kartverket ble avholdt 12. april 2016, hvor Rødøy møtte sammen med blant andre nabokommunene Lurøy og Meløy. Her ble prosessen beskrevet og kartverket presenterte sin huskeliste for grensejusteringer. En er enige om at det er tjenesteytingen som skal danne prinsippet for eventuelle grensejusteringer.

Økonomisk oppgjør mellom kommunene for bygninger, anlegg, naturressurser, etc. skal gjennomføres dersom kommunene ikke finner det unødvendig. Fylkesmannen er behjelpelig med forhandlinger ved behov. Nås ikke enighet fastsettes oppgjøret ved skjønn. Regler for sammensetning av skjønnsnemnd finnes i inndelingsloven.

INITIATIV

Rødøy kommune har ikke tatt initiativ overfor Meløy kommune for å få grensen justert ved Ågskardet, og det har heller ikke kommet noe initiativ fra Meløy.

Lurøy kommune har vedtatt, men ikke tatt initiativ overfor Rødøy kommune om å se på grensejusteringer mot Rødøy. I møter har de gitt uttrykk for at de mener grensekretsene i sør som er Østre og Vestre Sørfjorden, Storselsøy og Nordnesøy kretser bør innlemmes i Lurøy kommune.

Befolkningen i Rødøys grensekretser mot Lurøy har blitt spurt om de ønsker å tilhøre en kommune i sør, og besvart dette positivt i innbyggerundersøkelsen. Lokalutvalgene har også gitt entydige uttalelser om at de ønsker å gå sørover. Dette uavhengig av om Rødøy og Lurøy blir stående som egne kommuner, eller om en eller begge disse inngår i nye storkommuner.

Befolkningen i Melfjordbotn ønsker å høre til Rødøy kommune dersom den består som egen kommune. Hvis ikke ønsker den å gå til Rana.

ØKONOMI

DAGENS SITUASJON – VED Å BESTÅ SOM EGEN KOMMUNE

Egenanalysen «I ROBEKs forgård» er en sjekklister med risikofaktorer som kommunene bør være oppmerksomme på i sin økonomistyring. Oppsummeringen av risikofaktorer for Rødøy viser at en er på kritisk nivå i forhold til netto lånegjeld, tilgjengelige driftsmidler og avskrivnings- og avdragsprofil. Dette indikerer at en bør innføre investeringsstopp og øke betaling av avdrag. At likviditeten er tilfredsstillende og at det ikke er vedtatt innkjøpskutt eller ansettelsesstopp trekker i positiv retning. Analysen viser likevel at det er kritisk å jobbe videre for å få bedre budsjett disiplin og detaljeringsnivå i økonomiplanarbeidet, og at det må konkrete tiltak til for å sikre strukturelle endringer for å bedre driftsmarginene.

I Rødøy kommunes økonomiplan med investeringsbudsjett for 2016-2019 pekes det på at det er behov for å gjøre omfattende endringer i driften for å nå et netto driftsresultat på 1,75 %. Innsparingsbehovet er på ca. kr 7 mill. årlig i slutten av fireårsperioden. Rådmannen foreslo tiltak innenfor helse- og omsorg, asylmottak, oppvekst- og kultur, Rødøy produkter og i forbindelse med vedtatte investeringer.

Ingen av de foreslåtte tiltakene i driften ble vedtatt av kommunestyret, men heller å bruke av disposisjonsfond. Det ble bedt om at rådmannen starter arbeidet med å oppnå reduksjoner i driften for å føre tilbake overføringer fra disposisjonsfond. Det forventes tilbakemelding på hvilke politiske prioriteringer som skal ligge til grunn for arbeidet, som forespurte formannskapet.

I opplegget til statsbudsjettet for 2017 er nytt inntektssystem lagt til grunn. Inntektssystemet fordeler rammetilskuddet mellom kommunene og omfordeler skatteinntekter. Det nye systemet har blant annet nye kostnadsnøkler for kommunene, og en ny modell der det skilles mellom frivillige og ufrivillige smådriftsulemper – strukturkriteriet. Rødøy får uheldige utslag av nye kostnadsnøkler og utgiftsutjevning, men får noe redusert effekt ved strukturkriteriet. Totalt er tapet for Rødøy kommune på kr 1,1 mill. årlig som skal gjennomføres som en nedtrapping. Dette i netto kroner, og ikke korrigert for lønns- og kostnadsvekst på 2,5-3 % årlig.

Rødøy har i vente høyere inntekter fra 2020. Dette er knyttet til etableringen av Smisto kraftverkene, som vil medføre totalt ca. kr 10 mill. årlig i eiendomsskatt, naturressursskatt, konsesjonskraft og konsesjonsavgift. Det er imidlertid uklart om disse ordningene vil stå seg på sikt, blant annet etter utspill fra regjeringen om endring av både eiendomsavgift på verker og bruk og konsesjonskraftordningene siste år.

Havbruksfondet som har vært på høring skal innføres fra 2017. Det innebærer at 70 % av nye konsesjonsavgifter skal overføres til kommunene. Halvparten fordeles likt mellom alle vertskommuner, resten til vertskommune som har vekst. Dog maks kr 5 mill. Dette gir økt inntektpotensial for Rødøy, spesielt om en legger til rette for vekst i oppdrettsnæringen.

Rødøy kommune har ikke eiendomsskatt på boliger. Dette kan bli en nødvendighet å vurdere.

KOMMUNESAMMENSLÅING

Dersom alle syv kommunene går sammen om nye Bodø kommune vil det utløse reformstøtte og engangsstøtte på kr 90 mill. – mindre dersom færre kommuner deltar. I politisk plattform er man enige om å bruke disse pengene til omorganiseringkostnader, å sikre et likeverdig tjenestetilbud og å skape en moderne IKT struktur.

Kommuner som er positive til sammenslåing og vedtar det før fristen 1. juli 2016 får beholde basis- og inndelingstilskudd som ved dagens inntektssystem i 15 år pluss nedtrapping i 5 år. For de aktuelle kommunene utgjør dette en merinntekt beregnet på utredningstidspunktet da inntektssystemet var på høring og i forhold til 2015: kr 200 mill. årlig. Det er ikke satt opp ny beregning for kommunene samlet etter kommuneproposisjonen

for 2017 hvor det var inngått forlik om å beholde halve basistilskuddet, men fordelene for disse kommunene antas omtrent halvert.

Ved eventuelle grensejusteringer må det antas at kommunens inntekter reduseres eller øker omtrent tilsvarende andel av befolkningen som flytter til nabokommunen. Dette gjelder både inntekts- og skattesystemet, kommunale avgifter og leieinntekter, og også godtgjørelse for naturressurser som flytter kommune – etter forhandlinger. I følge økonomiplanen vil netto driftsinntekter i 2019 utgjøre ca. kr 142 mill. Befolkningen i grensekretsene mot Lurøy og Rana utgjør om lag 21 % av dagens befolkning i Rødøy. En kan anta at en grensejustering hvor de flytter til Lurøy vil utgjøre et inntektstap tilsvarende, ca. kr 29 mill. årlig, grovt beregnet. Variable kostnader til drift vil naturligvis også reduseres, men faste kostnader i en kommune vil ikke reduseres tilsvarende. Kommunesammenslåing bør derfor være en forutsetning for at grensejusteringer skal gjennomføres.

REGJERINGENS MÅL – VURDERING I FORHOLD TIL NYE BODØ KOMMUNE

Regjeringens overordnede mål for reformen har vært førende for kommunens utredningsarbeid:

- Gode og likeverdige tjenester til innbyggerne
- Helhetlig og samordnet samfunnsutvikling
- Bærekraftige og økonomisk robuste kommuner
- Styrket lokaldemokrati

Disse har ligget til grunn for forhandlingene om intensjonsavtale og politisk plattform, og rådmannen anser at alle fire mål er godt ivarettatt. Blant annet er det enighet om at nødvendige tjenester skal leveres der folk bor, at tjenestetilbudet ved etableringen i 2020 i hovedsak skal opprettholdes og at det skal være lik standard på primærtjenestetilbudet i hele kommunen. Skolestrukturen skal opprettholdes så lenge det er faglig forsvarlig med videre drift.

En helhetlig og samordnet samfunnsutvikling skal basere seg på verdiskapning og næringsutvikling i hele kommunen, og at folk skal kunne bo der de bor. Lokalstyrer skal få beslutningsmyndighet over lokal samfunnsplanlegging og næringsutvikling, og disponere egne midler fra næringsfond. Samlet til kommunen ha tilgang til store kompetansemiljøer innen alle fagområder.

Kommunen vil være økonomisk bærekraftig og robust. En har blitt enige om økonomiske handlingsregler for resultat-, fonds- gjelds- og finansieringsgrad basert på sentrale anbefalinger. Det er også enighet om at bruken av reformpengene skal gå til arbeidet med sammenslåing, omorganiseringskostnader og å sikre et likeverdig tjenestetilbud i kommunen. Det er også forutsatt at det bevilges tilstrekkelig midler til å etablere en moderne IKT-struktur i den nye kommunen.

Lokaldemokratiet skal styrkes gjennom lokalstyrer som velges ved direkte valg. Disse skal være høringsinstans for kommunestyret, og ha beslutningsmyndighet på flere områder enn dagens lokalutvalg har, blant annet samfunnsplanlegging og næringsutvikling, lokale kultur- og idrettstilbud, disponering av midler fra lokale næringsfond og arealforvaltning (planer/dispensasjoner).

TI KRITERIER FOR KOMMUNENE – VURDERING I FORHOLD TIL NYE BODØ KOMMUNE

Alle kommuner skal ta i kommunereformen stilling til de ti kriteriene som angir hva som skal til for at en kommune på en god måte skal kunne ivareta sine fire roller og oppgaveløsningen knyttet til disse.

Kommunestyret har behandlet K-sak 059/2015 Kommunereform: vurdering av alternativet å bestå som egen kommune (vedlagt). I det følgende blir de ti kriteriene også vurdert opp mot politisk plattform for nye Bodø kommune.

1. TILSTREKkelig KAPASITET

Kommunene må ha en tilstrekkelig kapasitet både faglig og administrativt for å kunne løse oppgavene på en effektiv og god måte. Tilstrekkelig kapasitet henger nært sammen med tilgang til relevant kompetanse.

Vurdering: Nye Bodø kommune vil sikre kapasitet innenfor kritiske primærtjenester som helse. Spesielt på rekruttering til og tilbud om store nok og kvalifiserte fagmiljø for helsepersonell. Den vil også ha kapasitet til spesialisert tjenesteproduksjon og langsiktig samfunnsutvikling, med store fagmiljøer og gode utviklingsmuligheter. Administrativ kapasitet blir rimeligere per innbygger enn i en mindre kommune. Kommunen vil kunne løse oppgavene selv, så behovet for interkommunale samarbeid vil bli

redusert. Den vil også være rustet til å ta nye lovpålagte oppgaver for kommunene, og aktivt kunne tilrettelegge for etablering av regionale og nasjonale oppgaver.

2. RELEVANT KOMPETANSE

I tillegg til tilstrekkelig kapasitet, er også relevant kompetanse avgjørende for å sikre sterke fagmiljøer og en god administrasjon. Dette innebærer også at det må være en bredde i kompetansen. Av hensyn til lokaldemokratisk styring er det avgjørende at kommunen selv kan sikre tilstrekkelig kapasitet og kompetanse og ikke er avhengig av samarbeid eller hjelp fra andre.

Vurdering: Nye Bodø kommune vil ha tilstrekkelig kapasitet, kommunen skal være kunnskapsintensiv og vil ha høy kompetanse innenfor de fleste sektorer.

3. TILSTREKkelig DISTANSE

Kommunene må ha en slik størrelse at det er tilstrekkelig distanse mellom saksbehandler og innbyggerne. Dette for å sikre likebehandling og at det ikke tas utenforliggende hensyn i myndighetsutøvelsen, samt at innbyggerne sikres de rettigheter de har etter loven. I tillegg skal habilitetsreglene sikre tilliten til kommunene og beskytte den enkelte saksbehandler mot utidig press.

Vurdering: Nye Bodø kommune vil være stor nok til at likebehandling og habilitet kan sikres. En vil i stor grad kunne ha spesialkompetanse internt, for eksempel innen jus.

4. EFFEKTIV TJENESTEPRODUKSJON

Større kommuner vil legge bedre til rett for økt rammestyring fra statens side og dermed økt mulighet for å tilpasse tjenestetilbudet til lokale forhold. Større kommuner kan gi bedre utnyttelse av potensielle stordriftsfordeler. Bosettingsmønsteret i kommunen og hensynet til innbyggernes ønske om nærhet til tjenestene kan gjøre det vanskelig å hente ut stordriftsfordeler på alle tjenester i kommunen.

Vurdering: Nye Bodø kommune vil kunne gi bedre utnyttelse av stordriftsfordeler på enkelte tjenester. Desentralisert struktur på primærtjenester vil imidlertid ha kostnader, som kanskje bare en større kommune kan bære på sikt. Det vil kunne ytes bredere tilbud enn i en liten kommune.

5. ØKONOMISK SOLIDITET

En viktig forutsetning for at kommunene skal kunne tilby sine innbyggere gode velferdstjenester er at kommunene har god kontroll på økonomien og kan håndtere uforutsette hendelser. Kommuner med sunn økonomi, som sørger for å ha et økonomisk handlingsrom, kan i større grad håndtere uforutsette hendelser uten at det får direkte konsekvenser for tjenestetilbudet til innbyggerne. Små kommuner er mer sårbare enn større kommuner i slike situasjoner, fordi de har et mindre budsjett å omdisponere innenfor.

Vurdering: Nye Bodø kommune vil ha et mangfold av næringer, nye og tradisjonelle. Videre vil den ha et større befolkningsgrunnlag og dermed grunnlag for økonomisk vekst. De vedtatte økonomiske handlingsreglene skal sikre god økonomisk rammestyring.

Den større kommunen vil kunne utføre flere av tjenestene selv, og ikke måtte kjøpe tjenester. Det gir igjen flere muligheter for politiske prioriteringer og omdisponeringer. I en liten kommune som Rødøy har en liten innvirkning på kostnadene til interkommunale samarbeid. Da blir de to store etatene, oppvekst- og kultur og helse- og omsorg, svært utsatt for kutt siden de står for 80 % av kostandene.

Nye Bodø kommune vil ha økonomisk handlingsrom for uforutsette hendelser. En akseptabel gjeldsgrad gjør at det kan investeres for utvikling og effektivisering, og etterslep på vedlikehold kan håndteres.

6. VALGFRIHET

Innbyggerne vil i større grad kreve flere valgalternativer innenfor tjenestene. Større kommuner kan tilby en større bredde i tilbudet til sine innbyggere, som vil være vanskelig å tilby i små kommuner.

Vurdering: Nye Bodø kommune vil satse på utbygging av godt IKT-tilbud i alle kretser for blant annet å øke attraktivitet for næring og bosetting, og for å kunne tilby nye tjenester og samhandling. Dette vil også kunne bidra til større bredde og valgfrihet i tilbudet.

7. FUNKSJONELLE SAMFUNNSUTVIKLINGSOMRÅDER

Kommunene må ha en inndeling som er mest mulig funksjonell for de områder det er nødvendig å se i sammenheng for å sikre helhetlige løsninger, særlig på areal- og transportområdet. I mindre sentrale strøk vil kriterier som kapasitet og kompetanse om samfunnsutvikling være viktigere når kommunesammenslåing skal vurderes.

Vurdering: Nye Bodø kommune vil kunne bli en sterk part i forhold til samferdsel, infrastruktur og kollektivtransport. Prioriterte kollektivtransportakser og en helhetlig samferdselsplan vil kunne danne grunnlaget for nye transportløsninger for hele kommunen. Kapasitet og kompetanse i samfunnsplanlegging og næringsmiljøer vil kunne komme alle kretser til gode.

8. HØY POLITISK DELTAKELSE

Det er viktig å ha et aktivt lokaldemokrati med valgmuligheter både i forbindelse med stemmegivningen og at innbyggerne har mulighet til å få sin stemme hørt mellom valgene.

Vurdering: Valgdeltagelse og godt politisk engasjement skal sikres gjennom lokalstyremodellen i nye Bodø kommune. I tillegg kan en velge å opprettholde lokalutvalgene i dagens form for bred medvirkning på krets nivå.

9. LOKAL POLITISK STYRING

Det er avgjørende for lokal politisk styring at den kommunale administrasjonen har nødvendig kompetanse og kapasitet til å utarbeide gode beslutningsgrunnlag for de folkevalgte.

Vurdering: Lokalstyrene i Nye Bodø kommune skal sikres administrative og økonomiske ressurser til drift. De skal også disponere midler fra lokale næringsfond. Administrasjonen vil ha tilgang til større fagmiljøer sentralt.

10. LOKAL IDENTITET

Kommunene bør vurdere i spørsmålet om sammenslåing: opplevd tilknytning til et område og felles identitet med andre områder. Antakelsen om at noe av dagens nærhet vil forsvinne ved større kommuner, enten det

gjelder til kommunehuset, lokalpolitikere eller tjenester, vil med stor sannsynlighet bli opplevd som problematisk og utfordrende av de berørte innbyggerne.

Vurdering: Nye Bodø kommune har som mål å yte et godt tjenestetilbud, bidra til god samfunnsutvikling, sikre økonomisk trygghet og god politisk involvering. Dette vil være sentralt for at den lokale identiteten skal utvikle seg og bli sterk.

NYE OPPGAVER

Regjeringen har fremmet Stortingsmelding 14 (2014-2015) om nye oppgaver til større kommuner. Meldingen ga en gjennomgang av hvilke oppgaver kommunene kan få ansvar for. I vurderingen av å bestå som egen kommune ble disse drøftet.

I juni 2016 har regjeringen sendt på høring oppfølging av forslag i primærhelsetjenestemeldingen og oppgavemeldingen m.v., og høringsnotat om nye oppgaver til større kommuner. Begge med høringsfrist høsten 2016.

Lov- og forskriftsendringene omfatter oppgaver som skal overføres til kommunene i forbindelse med en samlet lovproposisjon våren 2017:

- Vigsler og andre oppgaver som ligger til *norarius publicus*
- Vilt- og innlandsfiskeforvaltning
- Enkelte oppgaver etter forurensningsloven
- Det boligsosiale området – tilskudd til etablering i egen bolig og tilskudd til tilpasning av bolig
- Idrettsfunksjonell forhåndsgodkjenning av svømmeanlegg
- Nærings- og miljøtiltak i skogbruket
- Tilskudd til tiltak i beiteområder
- Kollektivtransport

Primærhelsetjenestemeldingen inneholder lovforslag knyttet til følgende oppgaver/tema:

- Krav om at kommunen må ha knyttet til seg lege, sykepleier, fysioterapeut, helsesøster og jordmor. Det tas sikte på at lovendringen skal tre i kraft 1. januar 2018.
- Krav om at kommunen må ha psykolog, ergoterapeut og tannlege knyttet til seg. Disse lovendringene skal etter planen tre i kraft først fra 1. januar 2020.
- Lovfesting av at kommunen skal ha veiledningsplikt overfor spesialisthelsetjenesten på tilsvarende måte som spesialisthelsetjenesten har overfor kommunene.
- Tydeliggjøring av kommunens ansvar for pasient-, bruker- og pårørendeopplæring.
- Tydeliggjøring av helse- og omsorgstjenestens ansvar for å forebygge, avdekke og avverge vold og seksuelle overgrep.
- Etablering av en forsøksordning hvor kommuner kan få ansvar for å drifte distriktpsikiatriske sentre (DPS).
- Lovendringer som er nødvendige for å overføre ansvaret for tannhelsetjenester fra fylkeskommunene til kommunene. Kommunens ansvar foreslås regulert i helse- og omsorgstjenesteloven, mens pasientens rettigheter foreslås regulert i pasient- og brukerrettighetsloven.
- Tydeliggjøring av kontaktlegeordningen for alle helseinstitusjoner som omfattes av spesialisthelsetjenesteloven.
- Tydeliggjøring av kommunens plikter når det gjelder psykososial beredskap og oppfølging.

Disse oppgavene vil kunne ivaretas godt av nye Bodø kommune. Det vil være krevende for små kommuner som Rødøy å ta flere oppgaver enn man har i dag, uten å inngå flere interkommunale samarbeid.

UTTALELSER

LOKALUTVALGENE

Rødøy lokalutvalg har sendt innspill på at Rødøy kommune må søke samarbeid med Lurøy, med mulig videreføring mot Mo i Rana. De foreslår at hele øydistriktet unntatt Svinvær, pluss Melfjorden, Sørfjorden, Kilboghavn, Langnes-Gjersvik bør overføres i Lurøy kommune. Videre at Tjongsfjorden, Nordværnes-Jektvik overføres Meløy kommune. De begrunner dette med tilgjengelighet og at øydistriktet er mest utsatt for en befolkningsnedgang og mulighetene for å skape et mer robust næringsliv. Rødøy lokalutvalg har også hatt avstemming, ja eller nei til sammenslåing med nye Bodø kommune, hvor 35 av 37 fremmøtte stemte nei.

Gjerøy lokalutvalg har hatt grendemøte og drøftet kommunereformen. De informerer om at 100 % av de fremmøtte stemmeberettigete stemte nei til å gå sammen i en storkommune nordover.

Øresvik lokalutvalg orienterer om at Øresvik krets krever grensejustering som minimum innebærer at hele kretsen blir innlemmet som en del av Lurøy kommune, sammen med øvrige deler av Tonneshalvøya som tilhører Rødøy kommune. Videre legger de frem forslag til en ny nordlig og østlig grense for Lurøy kommune, inntegnet på vedlagt kart og nærmere beskrevet i teksten. Forslaget innebærer at kretsene Melfjordbotn, Østre og Vestre Sørfjord, Storselsøy, Nordnesøy, Selsøyvik, Gjerøy og Rødøy går inn i Lurøy kommune. Dette begrunner de med at innbyggerne i Øresvik, Sørfjorden og på Tonneshalvøya har forsømte og fraværende kommunale tjenestetilbud fra Rødøy kommune, og at det er etablerte relasjoner, tjenestetilbud og handelssteder i Lurøy kommune. Videre vises til dårlige kommunikasjonsmuligheter nordover.

Selsøyvik lokalutvalg har hatt grendemøte og diskutert kommunereformen. De mener at vi tjener mest på å fortsette som nå – å være egen kommune.

Sørfjorden lokalutvalg støtter Rødøy og Øresvik lokalutvalgs uttalelser.

BEBOERE

Tore Ytterdal og Gry Føyerland Blix skriver at de er sterkt i mot en sammenslåing med Bodø kommune, da de har all sin virksomhet mot Lurøy/Rana. De mener Melfjorden vil være en naturlig kommunegrense.

Melfjordbotn krets ved fem av beboerne ber om at dersom Rødøy kommune inngår i nye Bodø kommune, så må kommunegrensen mellom Rana og Rødøy justeres slik at Melfjordbotn og nærliggende områder av Melfjorden blir lagt under Rana kommune. Dette begrunnes med ferdsel og båtruter.

Uttalelsene er vedlagt i sin helhet.

INNBYGGERUNDERSØKELSEN

Det legges samtidig med denne frem sak om *Kommunereform: involvering og høring* hvor innbyggerundersøkelsen som har blitt gjennomført på bakgrunn av informasjon gitt om intensjonsgrunnlag, intensjonsavtale og politisk plattform oppsummeres. Der redegjøres det også for hvordan innbyggerne har blitt involvert, spesielt ungdommene som har gitt sine uttalelser.

Innbyggerundersøkelsen viser at så mye som 88 % er mot sammenslåing av Rødøy kommune med nye Bodø kommune, og 59 % er svært negative. 68 % har vektlagt tjenestetilbudet mest i sin vurdering. 65 % av de spurte mener at enkelte kretser vurdert etter tjenestenivå får grensen justert til Lurøy kommune. Av de som bor i berørte kretser mener 90 % at sin krets ikke skal slås sammen med nye Bodø kommune. Videre tar undersøkelsen for seg spørsmål om kvalitet i tjenestetilbudet, innflytelse, avstand og nærhet. 85 % sier de har svært stor eller ganske stor tilhørighet til Rødøy kommune, mens hele 92 % har svært stor eller ganske stor tilhørighet til nærområdet sitt.

På spørsmålet til de som bor i kretser nær Lurøy kommune oppgir 90 % at de ikke mener at deres krets skal slå sammen med nye Bodø kommune. Fordelingen er temmelig lik uavhengig av kjønn, aldersgruppe, arbeids/utdanning og i alle postnummerområdene som er spurt spesielt om dette; Gjersvikgrenda, Sørfjorden, Storselsøy, Nordnesøy, Øresvik Detaljer som krysser postnummer, kjønn, etc. gjør oppsummeringen egnet til å identifisere hvem som har svart hva i små kretser og er derfor ikke lagt frem i oppsummeringen.

Kommunestyret skal selv ta stilling til spørsmålet om Rødøy kommune stiller seg positiv til å bli slått sammen med Bodø og en eller flere nabokommuner. Innbyggerundersøkelsen skal bidra til beslutningsstøtte.

RÅDMANNENS KONKLUSJON

Prinsippet om generalistkommuner er gjeldende i kommunereformen. Rødøy risikerer å ikke kunne imøtekomme kriteriene for morgendagens kommuner om velger å bestå som egen kommune.

Rødøy kommune har lite økonomisk handlingsrom i dag. Nytt inntektssystem og fordelingsprinsippet for skatter og avgifter må antas å skulle forsterke stortingets politikk også på lengre sikt. Signalene er at mer vil fordeles etter befolkningstall enn på hvor ressursene og verdiskapningen skjer i fremtiden.

Intensjonsavtalen med nye Bodø kommune besvarer alle mål og kriterier for kommunereformen positivt. Bodø som største kommune har vist initiativ og raushet i forhandlingene. Et samarbeid om å danne en ny kommune vil kunne gi nye muligheter for Rødøys befolkning, og for regionen.

Kommunereformprosessen er ikke helt koordinert, så det gjenstår en del utfordringer blant annet med tanke på nabokommuner som har avstått fra å utrede, eller som allerede har valgt å stå som egen kommune. Fylkesmannens tilråding til stortinget må ha med denne problemstillingen.

Grensejusteringer bør gjennomføres slik hensikten er med reformen, og etter innbyggernes ønsker om bedre tjenestetilbud.

VEDLEGG

1. Intensjonsgrunnlag Bodø, Gildeskål, Rødøy, Røst, Saltdal og Steigen.
2. Intensjonsavtale av 10. mai 2016
3. Politisk plattform 2016 Bodø, Gildeskål, Rødøy, Røst, Saltdal, Steigen og Værøy.
4. NIVI Rapport 16:1 Røst-Bodø
5. Kommunereform: utredning grensejusteringer – faktaark
6. Uttalelser om kommunereform og grensejusteringer:
 - a. Rødøy lokalutvalg, jnr. 217/16 og 525/16
 - b. Tore Ytterdahl og Gry Føyerland Blix, jnr. 426/16
 - c. Melfjordbotn krets, fem beboere, jnr. 456/16
 - d. Gjerøy lokalutvalg jnr. 506/16
 - e. Øresvik lokalutvalg, jnr. 509/2016
 - f. Selsøyvik lokalutvalg, jnr. 515/2016
 - g. Sørfjorden lokalutvalg, jnr. 262 og 524/16

RÅDMANNENS INNSTILLING

1. Rødøy kommune er positiv til å bli slått sammen med Bodø og de kommuner som omfattes av intensjonsavtale av 10. mai 2016, og eventuelt andre nabokommuner der det fattes vedtak om sammenslåing med Bodø.
2. En ny sammenslått kommune skal bygge på de prinsipper og retningslinjer som fremkommer i intensjonsavtale av 10. mai 2016 og politisk plattform kommunereform 2016 for kommunene Bodø, Gildeskål, Rødøy, Røst, Saltdal, Steigen og Værøy.
3. Dersom Rødøy kommune slås sammen med nye Bodø kommune i kommunereformen er Rødøy kommune positive til at kommunegrensen justeres slik at befolkningen i kretsene Østre Sørfjord, Vestre Sørfjord, Storselsøy og Nordnesøy går over til Lurøy kommune, og befolkningen i Melfjordbotn går over i Rana kommune. Dette i tråd med befolkningen ønsker.

Vågaholmen 14. juni 2016

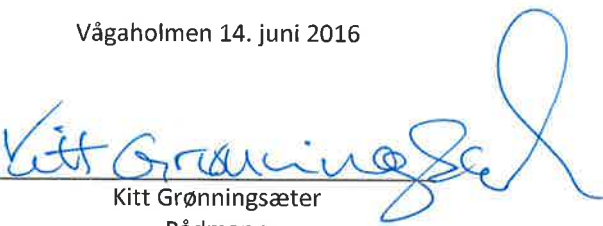

Kitt Grønningsæter
Rådmann

Utskrift av møteprotokoll

for Rødøy formannskap i møte onsdag den 15.6.2016

Av 5 medlemmer var 5 tilstede (medregnet møtende varamedlemmer).

Sak 061/2016: KOMMUNEREFORM: ALTERNATIV NYE BODØ KOMMUNE ELLER BESTÅ SOM EGEN KOMMUNE

Jfr. saksutredning 14216

Rådmannens innstilling:

1. Rødøy kommune stiller seg positiv til å bli slått sammen med Bodø og de kommuner som omfattes av intensjonsavtale av 10. mai 2016, og eventuelt andre nabokommuner der det fattes vedtak om sammenslåing med Bodø.
2. En ny sammenslått kommune skal bygge på de prinsipper og retningslinjer som fremkommer i intensjonsavtale av 10. mai 2016 og politisk plattform kommunereform 2016 for kommunene Bodø, Gildeskål, Rødøy, Røst, Saltdal, Steigen og Værøy.
3. Dersom Rødøy kommune slås sammen med nye Bodø kommune i kommunereformen er Rødøy kommune positive til at kommunegrensen justeres slik at befolkningen i kretsene Østre Sørfjord, Vestre Sørfjord, Storselsøy og Nordnesøy går over til Lurøy kommune, og befolkningen i Melfjordbotn går over i Rana kommune. Dette i tråd med befolkningens ønsker.

Forslag fra Frank K. Heimdahl:

Rødøy kommune stiller seg negativt til sammenslåing med nye Bodø kommune. Med dette vedtaket består Rødøy kommune som i dag, og kommunen sitt arbeid med kommunereformen avsluttes.

Vedtaket:

Som forslaget. Mot en stemme som avgitt for innstillingen.

Rett utskrift

Rødøy kommune, formannskapskontoret den 16.6.2016

Brita Kjerpeseth Omnes

Brita Kjerpeseth Omnes, konsulent

INTENSJONGRUNNLAG

KOMMUNEREFORM

Steigen, Saltdal, Gildeskål, Rødøy, Røst og Bodø





Høgnakken mot Breistjerna/Sandhornøya - Foto: Eirik Alst - www.nordnorge.com

Innledning

Intensjonsgrunnlaget er en samlet beskrivelse av utvalgte samfunnsområder for kommunene Steigen, Røst, Saltdal, Gildeskål, Rødøy og Bodø kommuner. Dette skal danne grunnlag for videre dialog mellom kommunene om en felles intensjonsavtale om sammenslåing før 1. juli 2016.

Den nye kommunen er gitt arbeidstittel «Ytre Salten». Dette er gjort for å holde den nye kommunen avskilt fra de eksisterende kommunene.

Arbeidet med intensjonsgrunnlaget er gjort i samarbeid mellom administrasjonene i de seks kommunene. Bodø kommune har hatt sekretærrollen og ansvaret for å sy sammen dokumentet.

I starten av dette arbeidet var Beiarn kommune med, men etter vedtak i kommunestyret i Beiarn kommune den 20. januar 2016 har Beiarn trukket seg fra det videre arbeidet. Saltdal kommune har kommet inn i arbeidet i januar 2016.

Første del av intensjonsgrunnlaget gir en kort presentasjon av kommunereformen,

hvor vi står i prosessen, kommunene som deltar i samarbeidet og et samlet bilde av hvordan en ny storkommune kan se ut. Videre presenteres ulike modeller for lokaldemokrati og fordeling av administrative oppgaver.

Andre del er mer faktabasert med et utvalg av talltabeller og oversikter over bl.a. interkommunale samarbeid, demografi, næringsliv, samferdsel, skolestruktur og valgresultater. Her er også de økonomiske konsekvensene av kommunereformen vurdert. Faktadelen legges frem slik den er nå og kan være ufullstendig på enkelte områder. Det forventes at det vil være behov for å utrede flere tema i den videre prosessen mot en intensjonsavtale om sammenslåing.

Intensjonsgrunnlaget bygger i hovedsak på beskrivelser fra de deltagende kommuner, data fra nettstedet www.nykommune.no, data fra Statistisk sentralbyrå (SSB), «Mulighetsstudier for Salten» utarbeidet av BDO og referater fra nabosamtalene som ble gjennomført våren 2015.

Intensjonsgrunnlaget skal legges frem for behandling i de respektive kommunestyrene i februar 2016.

Rådmennene vil understreke at det har vært en god og åpen tone mellom kommunene i dette arbeidet og at alle kommunene har bidratt positivt i arbeidet. Intensjonsgrunnlaget utelukker ikke at nye kommuner kan tiltre arbeidet.

Torben Marstrand
Steigen kommune

Helge Akerhaugen
Gildeskål kommune

Randi Gregersen
Røst kommune

Kitt Grønningsæter
Rødøy kommune

Rolf Kåre Jensen
Bodø kommune

Elisabeth Larsen
Saltdal kommune

Innhold

Innledning	2
Innhold	3
Sammendrag	5
Del 1 – Å sammen bygge en ny kommune	6
Bakgrunn	6
Målsetninger og kriterier for reformen	6
Kriterier for god kommunestruktur	6
Nye oppgaver til kommunene	7
Prosessen videre med kommunereformen	7
Kommunebilder	8
Rødøy kommune	8
Steigen kommune	10
Gildeskål kommune	12
Saltdal kommune	14
Røst kommune	16
Bodø kommune	18
"Ytre Salten" kommune	20
Formalia	22
Navn på ny kommune	22
Kommunevåpen	22
Kommunesenter	22
Tidspunkt for sammenslåing	22
Lokalisering av administrative funksjoner	22
Tre modeller for organisering av administrative funksjoner	22
Lokaldemokrati – modeller for politisk organisering	23
Kommunedelsutvalg	23
Røstmodellen	23
Geografi, organisering og representasjon	23
Del 2 – Faktadel	26
Økonomi	26
Dekning av engangskostnader	26
Reformstøtte	26
Inndelingstilskudd	26
Nytt inntektssystemet	26
Netto driftsresultat	27
Driftsinntekter	28
Interkommunale samarbeidsordninger	28
Nye oppgaver til kommunene	29
Demografi	30
Befolkningsutvikling	30
Befolknings sammensetning	30
Innbyggere 20-66 år i forhold til eldre innbyggere	31
Tjenester og struktur	31
Barnehagesektoren	31
Grunnskolesektoren	31
Helse og omsorg	32
Totalt ansattbehov	32
Nærings sammensetning	33
Arbeidsmarked	33
Sårbarhetsindikator	34
50 Største bedrifter i Bodø	36
50 Største bedrifter i Rødøy, Gildeskål, Steigen, Saltdal og Røst	37
Primærnæringer	38
Fiskeri	38
Landbruk	38
Samferdsel	38



Nordfjorden, Rødøy

Sammendrag

En ny «Ytre Salten» kommune vil ha et areal på til sammen 6 007 km². Det ville gjøre den nye kommunen til den nest største kommunen i landet i areal målt mot dagens kommunestørrelser.



Den nye kommunen vil bli den 11. største i landet målt mot innbyggertallene i dagens kommuner. Befolkningstall i den nye kommunen er 60 894 per 1. januar 2015, og kommunen vil ha en forventet vekst i befolkningen på linje med landsgjennomsnittet de nærmeste årene.

I en så stor kommune med mange øyer, fjorder og lange avstander er samferdsel identifisert som en av de viktigste utfordringene. Gode kommunikasjoner mellom kommunesentret Bodø og omlandet blir meget viktig.

Kommunene har en næringsstruktur som passer godt sammen. Det ligger et stort potensiale for videreutvikling av store næringer som landbruk, fiskeri og havbruk både på produksjon, logistikk, forskning og utvikling. Den nye kommunen har store naturressurser, en sterk industri, ren miljøvennlig kraft, gode sikkerhet- og beredskapsfunksjoner og forskningsmiljøer.

Løsninger for lokalsamfunnene med hensyn til skolestruktur, kultur- og idrettstilbud, identitet til sitt eget bosted, samt utvikling av gode modeller for lokaldemokrati og administrativ drift av kommunen vil være viktige tema. Ulike modeller for administrativ organisering og lokaldemokrati er beskrevet i

intensjonsgrunnlaget. Valg av løsninger vil være tema i de senere samtalene om en eventuell intensjonsavtale.

Det er knyttet betydelige økonomiske incentiver til kommunereformen. Det dekkes engangskostnader og gis reformstøtte ved sammenslåing. I tillegg vil den nye kommunen gjennom inndelingstilskuddet beholde alle tilskudd i inntektssystemet som om de fortsatt var to (eller flere) kommuner i 15 år etter sammenslåingen, før det trappes ned over 5 år. De endelige økonomiske konsekvensene, sett i lys av forslag til nytt inntektssystem som nå er på høring, er imidlertid usikre.

Regjeringen har signalisert at større kommuner i fremtiden vil få nye oppgaver. De største kommunene kan også få ansvaret for videregående skoler og kollektivtransport. Midler som i dag kanaliseres til fylkeskommunene vil således bli kanalisert til de kommuner som ønsker å ivareta disse funksjonene på et desentralisert plan.

Interkommunalt samarbeid er svært utbredt i Nordland og har en økende trend. Snittet for alle kommunene i fylket er 31 samarbeidsordninger. Kartlegging som er gjort viser at dagens kommunesamarbeid kun i

begrenset grad berører kapasitet og kompetanse innenfor de sentrale velferdssektorene. Hensynet til likeverdige velferdstjenester og andre nasjonale mål med kommunene, aktualiserer derfor en debatt om det interkommunale samarbeidet og dagens kommunestruktur i Nordland.

Å gjennomføre en kommunesammenslåing er et omfattende og komplekst prosjekt som krever god politisk og administrativ ledelse. I samtalene om en eventuell intensjonsavtale om sammenslåing vil det ligge store muligheter og utfordringer. De vedtakene som skal fattes innen 1. juli 2016 behøver i utgangspunktet kun omhandle hvilke kommuner en ønsker å slå seg sammen med. Det er ikke nødvendig å ta stilling til navn på den nye kommunen eller andre tema.

Intensjonsavtalene bør likevel tydeliggjøre fra politisk hold hvorfor man ønsker sammenslåing og hva man vil oppnå med dette. Videre bør det beskrives hvor kommunesentret skal være, hvordan kommunale tjenester skal styrkes, hvordan ulike kommunale funksjoner skal lokaliseres og hvordan ansatte og innbyggere skal håndteres i prosessen.

Del 1 – Å sammen bygge en ny kommune

Bakgrunn

Formålet med kommunereformen, som Stortinget sluttet seg til i Innst. 300 S (2013-2014), er blant annet å gi gode og likeverdige tjenester til innbyggerne der de bor og å sikre gode lokalsamfunn i hele landet. I tillegg ønsker man å styrke forutsetningene for en helhetlig samfunnsutvikling og gjøre kommunene så økonomisk solide at de kan takle uforutsette hendelser, drive effektivt og løse oppgaver som ikke er lovpålagte. Større kommuner kan ta ansvar for flere oppgaver og er ikke avhengig av nabokommuner for å løse lovpålagte oppgaver.

Da Stortinget behandlet Kommune-proposisjonen 2016 i juni 2015 viste flertallet til Innst. 300 S (2013-2014) der det het at "alle kommuner har utredningsplikt i kommunereforma". I Innst. 375 S (2014-2015) utdyper flertallet at de i begrepet utredningsplikt legger til grunn "at alle kommuner skal ta aktivt del i kommunereforma. Dette inneber blant anna å ha dialog med nabokommunar, utgreie og vurdere aktuelle alternativ for så å ta stilling til om og i så fall kva kommuner ein ønskjer å gå saman med innan 1. juli."

Det er knyttet betydelige økonomiske insentiver til å gjennomføre prosessen slik at vedtak om en eventuell sammenslåing blir gjort før 1. juli 2016. Det dekkes engangskostnader i størrelsesorden 30 – 60 millioner avhengig av antall kommuner som slås sammen. Det gis reformstøtte på 30 millioner som utbetales ved sammenslåing. I tillegg vil den nye kommunen gjennom inndelingstilskuddet beholde alle tilskudd i inntektssystemet, også regionale tilskudd basert på 2016-tall som om de fortsatt var to (eller flere) kommuner i 15 år etter sammenslåingen, før det trappes ned over 5 år. Tilskuddene vil også bli prisjustert i perioden. Dette gir økonomisk sikkerhet og forutsigbarhet langt frem i tid med tanke på basistilskuddet (13,2 millioner), småkommunetilskudd (5,4 millioner) og Nord-Norgetilskudd.

Forslag til nytt inntektssystem for kommunene er på høring. I brev av 28. oktober 2015 har kommunalminister

Sanner varslet at det vil bli vurdert endringer som innebærer at inntektssystemet ikke i samme grad som i dag kompenserer for at små kommuner frivillig velger å stå alene. Nytt inntektssystem vil tre i kraft fra 2017. Konsekvenser av nytt inntektssystem er vurdert i del 2 av intensjonsgrunnlaget.

Målsetninger og kriterier for reformen

Stortinget har gitt tilslutning til å gjennomføre en kommunereform. Målet er større, mer robuste kommuner med økt makt og myndighet. Dette er nødvendig for å møte morgendagens utfordringer og stadig økte forventninger fra innbyggerne.

I Prop. 95 S (2013-2014) Kommuneproposisjonen 2015 angir regjeringen 4 overordnede mål for kommunereformen:

1) Gode og likeverdige tjenester til innbyggerne

Større kommuner med bedre kapasitet og kompetanse vil legge til rette for gode og likeverdige tjenester over hele landet. Større fagmiljø vil gi mer stabile arbeidsmiljø, bredde i kompetansen og en bredere tiltaksportefølje, særlig i små og spesialiserte tjenester.

2) Helhetlig og samordnet samfunnsutvikling

Kommunesektoren skal bli bedre i stand til å løse nasjonale utfordringer. Reformen skal bedre forutsetningene for en styrket og samordnet lokal og regional utvikling i alle deler av landet både når det gjelder arealbruk, samfunnssikkerhet- og beredskap, transport, næring, miljø og klima, og også den sosiale utviklingen i kommunen. Det er ønskelig at kommunegrensene i større grad tilpasses naturlige bo- og arbeidsmarkedsregioner.

3) Bærekraftige og økonomisk robuste kommuner

Større kommuner vil ha større ressursgrunnlag og kan også ha en mer variert befolknings- og næringssammensetning. Det gjør kommunene mer robuste overfor uforutsette hendelser og utviklingstrekk.

Bærekraftige og økonomisk robuste kommuner vil legge til rette for en mer effektiv ressursbruk innenfor begrensede økonomiske rammer.

4) Styrke lokaldemokratiet og gi større kommuner flere oppgaver.

Større og mer robuste kommuner kan få flere oppgaver. Dette vil gi økt makt og myndighet til kommunene, og dermed økt lokalt selvstyre. Større kommuner vil også redusere behovet for interkommunale løsninger. Færre og større kommuner som gjennomfører en velferdspolitik i henhold til nasjonale mål, vil redusere behovet for statlig detaljstyring. Kommunene vil slik få større frihet til å prioritere og tilpasse velferdstilbudet til innbyggernes behov.

Kriterier for god kommunestruktur

Kommunal og moderniseringsdepartementet satte 3. januar 2014 ned et ekspertutvalg som skulle se på oppgaveløsning i kommunene. Utvalget har fått et todelt oppdrag:

1. På fritt faglig grunnlag skal utvalget gjennomgå og foreslå prinsipper og kriterier for en ny kommuneinndeling. Kriteriene skal i sum ivareta kommunens fire roller som demokratisk arena, tjenesteyter, samfunnsutvikler og myndighetsutøver. Den første delrapporten ble lagt fram 31. mars 2014.
2. Utvalgets neste oppgave var å analysere og vurdere eksempler på enkelte oppgaver som det kan være aktuelt å overføre til kommunene, forutsatt større og mer robuste kommuner. Utvalget skulle vurdere eksempler på oppgaver innen tjenesteproduksjon, myndighetsutøvelse og samfunnsutvikling. Sluttrapport ble lagt frem 1. desember 2014.

I sin første rapport anbefalte utvalget ti kriterier rettet mot kommunesektoren, og to kriterier rettet mot staten.

Kriterier for kommunene:

1. Tilstrekkelig kapasitet
2. Relevant kompetanse
3. Tilstrekkelig distanse
4. Effektiv tjenesteproduksjon
5. Økonomisk soliditet
6. Valgfrihet
7. Funksjonelle samfunns- utviklingsområder
8. Høy politisk deltagelse
9. Lokal politisk styring
10. Lokal identitet

Kriterier for staten:

1. Bred oppgaveportefølje
2. Statlig rammestyring

Med bakgrunn i disse kriteriene kom utvalget med tre anbefalinger for en god kommunestruktur. For det første sier utvalget at kommunene bør ha minst 15 000 – 20 000 innbyggere for å sikre en god oppgaveløsning. Dette er blant annet begrunnet med at kommunene skal løse mer spesialiserte oppgaver med mindre bruk av interkommunalt samarbeid. Den største utfordringa knyttet til dette er avstander og demokrati. Mange kommuner med lavt innbyggertall, har store arealer.

Nye oppgaver til kommunene

Regjeringen har fremmet Stortingsmelding 14 (2014-2015) om nye oppgaver til større kommuner. Meldingen gir en gjennomgang av hvilke oppgaver kommunene kan få ansvar for. Meldingen varsler en gjennomgang av den statlige styringen av kommunene.

De største kommunene kan også få ansvaret for videregående skoler og kollektivtransport. Det legges opp til i meldingen at kommunene

generelt skal få større frihet fra statlig styring. Midler som i dag kanaliseres til fylkeskommunene vil således bli kanalisert til de kommuner som ønsker å ivareta disse funksjonene på et desentralisert plan. Oversikt over oppgaver som kan bli overført til kommunene ligger i del 2.

Prosesen videre med kommunereformen

Det er lagt et stramt tidsløp for kommunereformen. I Innst. 300 S (2013-2014) fremgår det at det er en forventning om «... å ha dialog med nabokommunar, utgreie og vurdere aktuelle alternativ for så å ta stilling til om og i så fall kva kommunar ein ønskjer å gå saman med innan 1. juli.»

Intensjonsgrunnlaget skal danne grunnlag for en dialog med målsetting om å vedta en likelydende intensjonsavtale om at en ønsker å bli slått sammen innen 1. juli 2016.

Intensjonsavtalen må fremforhandles i en dialog mellom forhandlingsutvalgene som kommunene har utnevnt.

Intensjonsavtale

Å gjennomføre en kommune-sammenslåing er et omfattende og komplekst prosjekt som krever god politisk og administrativ ledelse. De vedtakene som fattes innen 1. juli 2016 behøver ifølge departementet kun omhandle hvilke kommuner en ønsker å slå seg sammen med. Det er ikke nødvendig å ta stilling til navn på den nye kommunen eller andre tema.

Intensjonsavtalene bør likevel tydeliggjøre fra politisk hold hvorfor

man ønsker sammenslåing og hva man vil oppnå med dette. Dette er gjerne beskrevet som definerte hovedmål og delmål i intensjonsavtalen. Videre bør det beskrives hvor kommunesenteret skal være, hvordan kommunale tjenester skal styrkes, hvordan ulike kommunale funksjoner skal lokaliseres og hvordan ansatte og innbyggere skal håndteres i prosessen.

Høring

Det er anbefalt at de kommuner som har vedtatt folkeavstemning gjør dette etter at intensjonsavtalen er signert. Dersom en velger å gjennomføre opinionsundersøkelse, kan dette gjøres i etterkant av vedtak av intensjonsgrunnlag, slik at en kan bruke resultatet inn i forhandlinger om intensjonsavtale.

Milepæler i reformen

Arbeidet med intensjonsavtaler er en del av den forberedende fasen av reformen. Etter vedtak i kommunene før 1. juli 2016 vil Fylkesmannen oppsummere vedtakene i Nordland og gi en tilrådning om fremtidig kommunestruktur. På bakgrunn av dette vil Kommunal- og moderniseringsdepartementet fremme en proposisjon om ny kommunestruktur for Stortinget våren 2017. Når ny struktur er vedtatt av Stortinget vil Fylkesmannen kalle inn til felles kommunestyremøter hvor det bl.a. tas stilling til navn på den nye kommunen, antall representanter i det nye kommunestyret, opprettelse fellesnemnd og eventuelt andre fellesorgan som skal samordne og ta seg av forberedelsen av sammenslåingsprosessen fram mot 1. januar 2020.

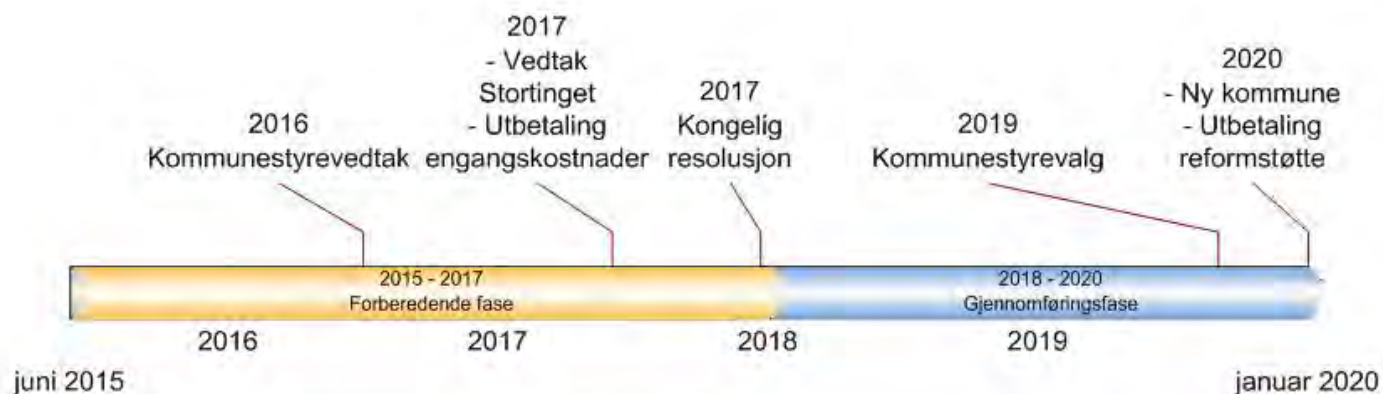

Kommunebilder

Rødøy kommune

Kommunesenter: Vågaholmen
Befolkning: 1269
Areal: 711,3 km²
Ordfører: Olav Terje Hoff (SP)
Rådmann: Kitt Grønningsæter

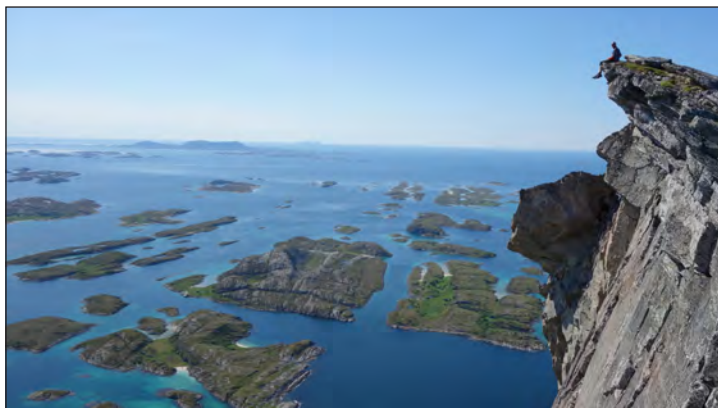

KORT OM KOMMUNEN

Kystfolket under polarsirkelen. 1269 innbyggere, bosatt i seks øykretser og langs fire fjorder på fastlandet.

Sentralt beliggende i skipsleia, midt mellom Helgeland og Salten. Rødøy har store havstrekninger, omfangsrik skjærgård, dype fjorder, høye fjell og Svartisen mot øst. Kommunen er kjent flott natur og har store naturressurser.

LEVEKÅR- OG TJENESTETILBUD

Rødøy driver seks 1-10 skoler og like mange barnehager. Store havstrekninger gjør det nødvendig å opprettholde den desentraliserte strukturen.

Det drives to heldøgns omsorgssentre og legekontor på Rødøy og i Tjongsfjorden. Hjemmetjenesten drives ut fra de to omsorgssentrene. Ambulansebåten for Rødøy, Lurøy og Træna drives av Helgelandssykehuset og er stasjonert på Rødøy. Den brukes også som legekontor i øykretsene fast hver 14. dag. Det er ansatt tre kommuneleger og vi har driftsavtale med to fysioterapeuter. Psykisk helse har to årsverk.

Bygge- og delingssaker, prosjektering, oppmåling, kartforvaltning, vei/samferdsel (65 km kommunal vei, åtte kaier), landbruk, feiing og tilsyn og vannforsyning (ni kommunale vannverk) og brannvern (to hovedstasjoner, ca. 95 frivillige mannskap) sorterer under teknisk etat.

Det er bygget 12 nye gjennomgangsboliger siste fire år, og åtte nye er under bygging. Boligmarkedet har lite sirkulasjon, og det er få tilgjengelige boliger.

Interkommunale samarbeidsordninger har stort omfang, og forventes å måtte utvides ytterligere med nye oppgaver til kommunene.

NÆRINGS- OG UTVIKLING

Vi har mange små bedrifter i Rødøy kommune, ingen større hjørnesteinsbedrifter. Kommunen er største arbeidsgiver.

Hovednæringene er landbruk, fiske (sjark, kystfiske) og fiskeoppdrett. Innenfor oppdrett har Selsøyvik Havbruk hovedkontor i Rødøy, mens Nova Sea og Marine Harvest bare har havbruk i kommunen. Andre næringer er turisme, vannkraft, og handel-/servicenæring med mange små bedrifter innenfor blant annet dagligvare, byggvare, og båtsalg. Mange som bor i kommunen er også sysselsatt offshore og i samferdsel, og pendler ut.

Et nytt smoltanlegg som vil skaffe ca. 20 arbeidsplasser i kommunen i løpet av 2016 er under etablering. Asylmottak for enslige mindreårige flyktninger har oppstart i februar, og forventes å tilføre 15-20 nye arbeidsplasser. Utbygging av Smibelg-Storåvatn kraftverker pågår, og produksjonen vil starte i 2020.

Rådmannen fungerer som næringssjef og næringskonsulent gir faglig bistand overfor næringslivet. Prosjekter under utvikling eller i oppstartsfasen som kan nevnes er flere reiselivsprosjekter, utvikling av næringsområde i Reppen, produkter til lagring borekaks (MarmelESS), whisky produksjon (Myken destilleri) og grafittforekomst på Nordværes.

Kommunen gir også lån og tilskudd gjennom næringsfond A (primærnæringer), næringsfond B og Gründerfond (statlige, regionalpolitiske virkemidler), og kraftfond fra Melfjord- og Smibelg-Storåvatn utbyggingene.

Rødøy kommune er med i Helgeland reiseliv og Kystriksveien reiseliv.

SAMFERDSEL

Bare 10 % av befolkningen har fast veiforbindelse – de fleste er avhengig av hurtigbåt og ferge både til kommunesenteret og til nærmeste by.

Kommunesenteret Vågaholmen ligger på Tjongsfjordhalvøya, med fergeforbindelse langs FV17, Kystriksveien.

Fergesambandet nordover har ca. 15 rundturer/døgn og ca. 10 min overfartstid. Sambandet sørover har ca. 5 rundturer/døgn, med ca. 70 min overfartstid. Det er daglig bussforbindelse til Ørnes, Bodø og Mo, og lokal buss mellom Jektvik og Vågaholmen. Korteste reisetid til både Bodø og Mo er ca. 2,5-3 timer, lengre fra øykretsene.

Lokal fergerute i Rødøybassenget trafikkerer øyene ut til Nordnesøy, og anløper fastlandet i Jektvik ved FV17. Herfra er det veiforbindelse til kommunesenteret, og forbindelse med ferger til nærmeste byer.

Nordlandsekspresen har fem anløp i kommunen. Daglig avgang om morgenen nordover og ettermiddagen sørover gjør det mulig å gjøre dagsærend på anløpssteder lengre nord, med fire timer i Bodø. Ærend sørover innebærer overnatting eller kombinasjon med andre reisemuligheter.

Lokal hurtigbåtrute, pendlerruten, trafikkerer øyene fra Myken og inn til fastlandet ved Tonnes i Lurøy og i Jektvik, før den ligger i Vågaholmen til ettermiddagsturen utover igjen. Mandager går den ekstra runde som muliggjør halvdagsmøter internt i kommunen. Korresponderer med Nordlandsekspresen.

Skys av barnehage- og skolebarn skjer med ferge, hurtigbåt og egen skoleskysbåt, samt med buss. Drosjer



finnes på fastlandet i Tjongsfjord/ Værangfjord og i Øresvik/Kilboghavn.

Gods følger FV17 eller godsruta Fjordlast Bodø til Rødøy, Træna og Lurøy. Denne er spesielt viktig for leveranse av fisk fra mottaksstasjoner i kommunen.

VIKTIGE PUNKTER FOR «MIN» KOMMUNE

Rødøy kommune er opptatt av at flere skal velge å forbli bosatt eller å flytte til kommunen, etter at folketallet har vært synkende over flere tiår.

Kommunikasjon og infrastruktur er kritiske faktorer for næringsliv, trygghet og trivsel – dermed også for bidra til positiv befolkningsutvikling. Bredbånd, post, og mobilnett med god dekning kan verken tjenesteytere eller privatpersoner være uten. Å få fast veiforbindelse langs FV17 til nytt kommunesentrum er sentralt. Videre å jobbe for gode ruteforbindelser med tidsriktig båtmateriell både til knutepunkter på fastlandet og til Bodø by. Transport av

varer, fiskeprodukter og drivstoff må sikres.

Rødøy kommune er opptatt av å opprettholde et desentralisert skole- og barnehagetilbud. Kommunen har utfordringer når det gjelder å sikre at alle barn og unge får barnehage, skole, musikkskole og fritidstilbud i sitt nærrområde. Det er viktig å vedlikeholde bygg og utstyr ut fra dagens krav og behov og å rekruttere kvalifiserte fagfolk til stillinger. Å få ungdommen til å komme hjem etter endt utdanning er et mål en kan nå gjennom å styrke tilhørighet, identitet og trivsel.

Folkehelse og livskvalitet skal med som integrert perspektiv i alle planer. Vi er opptatt av tilrettelegging for fysisk aktivitet i barnehage og skole, og for befolkningen som helhet, men også tilrettelegge for at den enkelte kan ta større ansvar for egen helse. En god og stabil legetjeneste og omsorgstilbud er også sentralt.

Verdiskapning og næringsutvikling må styrkes for å opprettholde bosetting og tjenestetilbud. Det innebærer god tilrettelegging for attraktive arbeidsplasser. For jordbruket er tilgang til arealutvidelse, å opprettholde landbruksfaglige miljø, utvikle videreforedling og nisjeproduksjon i forbindelse med primærproduksjon, og å redusere skade på beitende sau av freda rovdyr og rev viktig. For fiskeri er det viktig å fortsatt ha en variert fiskeflåte med større og mindre fartøy, og å sikre mottak av variert type fisk slik at også den minste delen av flåten har leveringsmuligheter. Å jobbe for at havbruksnæringen gir større positive lokale ringvirkninger, for eksempel i form av videreforedling og arbeidsplasser, og å redusere negative miljøkonsekvenser av havbruk er sentralt. Videre bør det tilrettelegges for næringsarealer – nær kaier.

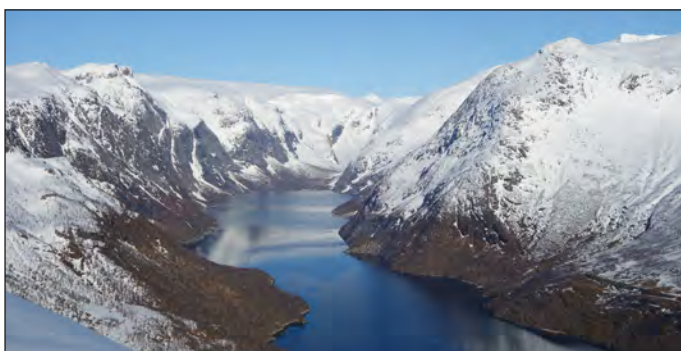

Steigen kommune

Adm.senter: Leinesfjord
Befolkning: ca. 2500
Areal: ca. 1000 km²
Ordfører: Asle Schrøder (SP)
Rådmann: Torben Marstrand



Foto: Ernst Furuhatt - www.nordnorge.com

KORT OM KOMMUNEN

Steigen kommune er en kystkommune med ca. 2 500 innbyggere. Kommunen står på historiske røtter, som forteller om makt og strategisk plassering i geografien. Her var høvdingmakt i jernalder og vikingtid, her var lovmakt da Hålogaland Lagmannsrett hadde sitt sete her i over 400 år og her var økonomisk makt med handelssteder på Grøtøy og Løvøy.

Steigen kommune er stor i utstrekning, ca. 1 000 km², og grenser til Bodø i sør og Hamarøy i nord.

Som de fleste andre distriktkommuner har også Steigen opplevd en gradvis nedgang i folketallet over mange år.

Kommunen har på grunn av sin geografiske struktur et nokså desentralisert tjenestetilbud, selv om det de siste årene har skjedd en del sentralisering av tjenester. Den største sentraliseringen skjedde i 2001, da alt av pleie-, omsorgs og helsetjenester ble samlokalisert fysisk til et bygg i Leinesfjord, nemlig Steigentunet. Det har også i de siste 10-12 år skjedd en sentralisering innenfor skole, hvor det i dette tidsrommet er lagt ned 4 skoler. I dag har kommunen 4 skoler og 4 barnehager.

Steigen kommune besto tidligere av 3 kommuner, nemlig Nordfold, Leiranger og Steigen kommuner, men ble sammenslått til en kommune i 1964. Dette har nok også preget kommunen med hensyn til lokalisering av tjenester.

Steigen kommunes overordna mål er å være en inkluderende kommune preget av gjestfrihet og toleranse. Kommunen skal bestå av flere aktive lokalsamfunn og et velfungerende kommunesenter.

LEVEKÅR- OG TJENESTETILBUD

Steigen kommune har et godt utviklet tjenestetilbud både innenfor skole/ barnehager og helse/pleie/omsorg, og har også i dag et tjenestetilbud som

kunne ha betjent langt flere enn dagens innbyggere. Steigen kommune opplever i likhet med mange småkommuner, at ungdommen flytter ut for å ta utdanning og ofte etablerer seg på større steder. Gjennomsnittsalderen i kommunen er ganske høy. I 2015 var det 379 personer i aldersgruppen 67-79 år. I 2020 forventes antall personer i denne aldersgruppen å øke til 440. I aldersgruppen 0-15 forventes det en nedgang på 30 personer fram mot 2020, mens for antall eldre i aldersgruppen 80 og over, forventes det en nedgang på 13 personer fram mot 2020.

Steigen kommune vil altså ikke oppleve noen eldrebølge hvis prognosene slår til, men vil allikevel ha utfordringer knyttet til en stadig eldre befolkning.

Steigen kommunes vakre og varierte natur gir mange muligheter for aktiviteter og rekreasjon av ulike slag, noe som igjen er et viktig bidrag til å fremme folkehelsen.

NÆRINGS- OG UTVIKLING

Steigen har tradisjonelt sett vært en kommune hvor landbruk og fiske har vært de dominerende næringene. I de senere år har det imidlertid vært en strukturendring innenfor disse næringene. Antall melkebruk er halvert de siste 10 år, mens produksjonen av både melk og kjøtt er stabil. Den dyrka jorda høstes og nyttes.

Steigen kommune har naturlige fortrinn for jordbruksdrift i form av store arealer med produktiv dyrka jord, mildt klima med tidlig vår, og ikke minst kompetanse som er bygd opp og vedlikeholdt i fagmiljøet. Det er et mål at ei bærekraftig utnyttning av jordbruksarealene til matproduksjon fortsatt skal være et viktig grunnlag for sysselsetting og bosetting i Steigen. For Steigen-landbruket vil volumproduksjon fortsatt være et viktig satsingsområde, og Steigen kommune kan også i framtiden betraktes som «spiskammeret» for hele Nordre Nordland.

En stor utfordring i årene framover vil være rekruttering.

Innenfor fiske har det vært en negativ utvikling og en nedgang i antall fiskefartøyer og fiskere de siste 10-20 år. Dette betyr i neste omgang redusert råstofftilførsel. Det ligger et uutnyttet potensiale både på flåtesiden og foredling, hvor mulighetene for videreutvikling og etablering av nye arbeidsplasser er store. Regulering av aktive redskaper som snurrevad innenfor en fjordlinje gir håp om vekst i bestandene av kysttorsk.

Skogbruk har også et betydelig potensial som bør utnyttes bedre. Det samme har reiselivsnæringa.

Mens jordbruk og fiske har hatt en nedgang, har oppdrettsnæringen økt betydelig de siste årene, og Steigen er i dag en stor oppdrettskommune, både med tradisjonelle oppdrettsanlegg, men også med klekkeri, smoltanlegg og stamfiskeanlegg. Det arbeides nå for å få etablert stort og moderne slakteri på Storskjæret. Lykkes vi med dette, vil Steigen kommune ha hele «produksjonslinjen» fra klekkeri til ferdig slaktet laks. Kommunen må fortsatt jobbe for å legge til rette for knoppskyting og videreutvikling av råvarene i større grad enn i dag. Kommunen må ha et nært samarbeide med den marine næringen for sammen se på utfordringer og muligheter for videre foredling og muligheter for økt produksjon.

Et overordna mål for Steigen er å ha et sterkt og variert næringsliv. Steigen kommune skal være en aktiv tilrettelegger for næringsutvikling og nyetableringer. Kommunen skal bidra til at det er enkelt å etablere nye bedrifter.

SAMFERDSEL

Gode samferdselstilbud er svært viktig både for kommunens innbyggere og for å legge til rette for et godt og konkurransedyktig næringsliv. Viktige utfordringer for Steigen kommune



Foto: Ernst Furuhatt - www.nordnorge.com

innenfor samferdsels- og infrastruktur, er:

- Opprettholde dagens hurtigbåttilbud og med muligheter for godstransport
- God veistandard med asfalt på riks- og fylkesvei
- Utrede videre mulighet for Kystriksvei
- Legge til rette for gode havner og dypvannskaier
- Bedre mobildekning og bedre bredbåndskapasitet

Gode samferdselsløsninger og infrastruktur er med på å fremme et godt og konkurransedyktig næringsliv.

VIKTIGE PUNKTER FOR «MIN» KOMMUNE

Steigen kommune har store utfordringer

knyttet til å skape nye arbeidsplasser, som igjen kan bidra til å redusere nedgangen i folketallet. Det er også en utfordring å skape en mer variert næringsstruktur. Steigen er en overføringsavhengig kommune og nedgang i folketallet gir igjen fratrekk i de statlige overføringer. Det har vist seg vanskelig å redusere kommunens tjenestetilbud tilpasset et stadig lavere folketall og inntektsgrunnlag.

Kommunen ønsker å legge til rette for stedsuavhengige arbeidsplasser i samarbeid med næringslivet. Dette er igjen betinget av gode samferdselsmuligheter. Hurtigbåttilbudet er svært viktig for kommunen og også det

å kunne legge til rette for dagpendling vil ha stor betydning.

Innenfor utdanning vil det være viktig å opprettholde videregående skoletilbud på minimum dagens nivå og å sikre høy kvalitet gjennom hele utdanningsløpet fra barnehage, grunnskole og videregående skole.

Det er viktig at barn og ungdom gjennom opplevelser og læring blir stolte over Steigens historie, natur og kulturliv, og gjennom entreprenørskap, global forståelse og kontakt med andre barn og ungdom, blir bevisst Steigens ressurser og muligheter.

Gildeskål kommune

Adm.senter: Inndyr
Befolkning: 2047
Areal: 665km²
Ordfører: Petter Jørgen Pedersen (AP)
Rådmann: Helge Akerhaugen



Våg Havn - Foto: Trygve Førde

KORT OM KOMMUNEN

«Å eg veit meg eit land»

Gildeskål kommune grenser til Bodø i nord og har 2047 innbyggere per januar 2016. Fra 2012 har kommunen snudd en langvarig nedgang i folketallet til en positiv utvikling. Kommunens administrasjonssenter er Inndyr.

I kommunen er det 5 skoler/barnehager fordelt på kretsene Arnøy, Sandhornøy, Nygård, Inndyr og Storvik. På Inndyr har Meløy videregående skole sin avdeling for havbruk og fiskeri, med elever fra hele Nordland. Det er 2 eldresenter, Nygård og Sandhornøy i tillegg til Gildeskål bo og servicesenter på Inndyr.

De største næringene er havbruk/fiskeri, kraftproduksjon, entreprenørvirksomhet, servicenæringer og offentlig sektor.

Gildeskålsamfunnets visjon er naturlig nok hentet fra den kjære sangen til Elias Blix. Gildeskålfolket vet at Blix hadde Gildeskål i sine tanker når han skrev Nordlands nasjonalsang "Barndomsminne fra Nordland".

Uansett hvor du er i kommunen befinner du deg i skjæringspunktet mellom høgreiste fjell og fjorder. Strender, daler, grotter, stupbratte heng, grønne daler og fruktbart land, og hundrevis av øyer og holmer. Hvordan kan man slutte å drømme om en slik storlått naturgitt gave!

Visjonen "Å eg veit meg eit land" uttrykker ikke minst framtidsperspektivet med uendelige nye muligheter.

Verdigrunnlaget for Gildeskål er kommunens kjerneverdier, og definerer filosofien for organisasjonens virksomhet både internt og i våre relasjoner til samfunnet. Verdiene er utarbeidet med utgangspunkt i kommunens visjon «...Å eg veit meg eit land»:

- Offensiv
 - Utvikle kommunens naturlige fortrinn, nyskaping, imøtekommenhet, handlekraft, modig og engasjert, ja-kommune

- Inkluderende
 - Bolyst, godt å bo, raushet og åpenhet, takhøyde, vi bryr oss om-kommune
- Stolt
 - Glad i bygda, fremsnakking, vifølelse, omdømme-bevissthet, folkehelse gjennom trivsel og glede, den positive kommune
- Troverdige
 - Hegne om innbyggernes behov og drømmer, profesjonell, etterrettelig, tydelig, effektiv, får det gjort-kommune

Kommunen har oppsummert disse verdiene i følgende slagord «Vi tørr å være nyskapende», som er det man ønsker å signalisere ut til samfunnet.

LEVEKÅR- OG TJENESTETILBUD

Gildeskål kommune skal fremstå som en attraktiv kommune å bo i og kjennetegnes ved nærhet til gode og tilrettelagte tjenester med høy kvalitet. Det legges grunnlag for boligetablering og innbyggernes deltakelse i utvikling av nærmiljø og kulturarenaer. Det skapes varierte arbeidsplasser og gode transportmuligheter som muliggjør arbeidspendling på tvers av kommunegrensene.

Gildeskåls storlåtte natur gir gode muligheter for fysisk aktivitet og rekreasjon og er et viktig bidrag til god folkehelse.

Kommunens fremtidige omsorgstjenester organiseres på tre nivå; hjemmetjenester, tilrettelagte boliger og institusjonsomsorg. Utgangspunktet er at de eldre skal få anledning til å bo i eget hjem så lenge de ønsker og det er faglig forsvarlig. De ulike nivå på tjenestetilbudet skal være kjent for brukere og pårørende, slik at de opplever forutsigbare og trygge rammer. Utvikling av velferdsteknologi, sentralisering av tilbud og bruk av frivillige i omsorgstjenesten er strategien for å imøtekomme økt press på omsorgstjenestene.

Det er fem skoler og barnehager i kommunen, en i hver bygd. Barna har nærhet til skolen og de vokser opp i trygge omgivelser. Skolen har høye ambisjoner og vil være blant de tre beste i Salten.

Gildeskål kommune videreutvikler frivillighetsarbeidet og legger til rette for møteplasser med fokus på kulturelle aktiviteter for alle aldersgrupper. Kommunen skal styrke sitt gode omdømme gjennom Elias Blix og kirkestedet og fortsatt sikre gode kulturopplevelser.

Et godt utbygd nettverk av gang og sykkelstier som er universelt utformet, bidrar til sikkerhet og økt fysisk aktivitet. Vi bruker det rike kulturlandskapet i kommunen, og stimulerer også til god folkehelse gjennom aktiv bruk av vår storlåtte natur.

NÆRINGS- OG UTVIKLING

Gildeskål kommune støtter aktivt den virksomhet som er igangsatt med tanke på å utvikle nye næringer basert på «den blå åkeren». Vi arbeider for å tilrettelegge muligheter for en slik virksomhet både på sjø og land.

Tilgang til lokalt produsert elektrisk kraft vil gi grunnlag for utvikling av ny industri og flere arbeidsplasser. Gildeskål er i dag en stor eksportør av høykvalitet råvarer fra fiske og havbruk. Vi legger til rette for knoppskyting og nyetablering av virksomheter som tar hånd om råvarene i større grad enn i dag og bearbeider disse til produkter «klar for tallerken». Vi frakter i dag ut mer enn 20.000 tonn råvarer, dette vil vi søke å videreføre i størst mulig grad. Vår kystsonenplan viser også at vi har areal til å utvikle, og utvide den marine produksjonen i årene fremover.

Kommunen har bidratt sterkt til å få etablert nytt fiskemottak og flere fiskebåter lokalisert i kommunen slik at det bygges opp arbeidsplasser i de kystnære fiskeriene. Det satses også på lokal foredling av fiskeprodukter for



Dit skal vi! - Foto: Arne Sklett Larsen - www.nordnorge.com

et stadig økende marked nasjonalt og internasjonalt.

Kommunen deltar aktivt i årene fremover med å skape et kompetanse- og teknologimiljø knyttet til Havbruksparken i Sundsfjord. Vi skal forsterke samarbeidet vårt med Universitetet i Nordland og på den måten også kunne utvikle nye arbeidsplasser innen forskning og utvikling av nye bedrifter innen bioteknologi. Vi legger til rette for å kunne utvikle et videre samarbeide med den marine næringen og sammen se på de utfordringer og muligheter denne næringen har for å utvide sin produksjon.

Kommunen er en tydelig medspiller i den utviklingen som er i gang innen reiselivsnæringen. Dette gjennom å bidra til at de opplevelser vi kan tilby blir mer synlig og lettere tilgjengelig. Videre bygge et sterkt samarbeide lokalt innen reiselivsnæringen, men også i Bodø-regionen, der vi er avhengig av hverandre i fremtiden om vi skal lykkes med å vise oss fram som en sterk opplevelsesregion. Det vil i utviklingen av en fremtidsrettet reiselivsutvikling være svært viktig å skape opplevelsesbaserte arbeidsplasser i kommunen.

Det arbeides aktivt for å skape arbeidsplasser lokalt og regionalt, for å støtte utvikling av nye produkter og bearbeiding av lokale råvarer.

Kommunen har en aktiv og ledende rolle i å videreføre arbeidet for å skape muligheter for etablering av arbeidsplasser innen petroleumsnæringen. Dette gjennom å delta i prosesser som er igangsatt i

regionen samt tilrettelegge for områder tilpasset denne næringen.

Gildeskål har et svært stort antall fritidsbeboere, og er Saltens største hyttekommune. Denne ressursen vil i fremtiden bli stadig mer viktig i forhold til å utvikle tjeneste- og servicearbeidsplasser. Kommunen skal bidra med å tilrettelegge for etablering av nye slike arbeidsplasser og støtte eksisterende.

SAMFERDSEL

Gildeskål kommune skal ha en fremtidsrettet infrastruktur som utvikles i takt med samfunnsutviklingen. Tilrettelegging av kommunikasjon innad i kommunen og mot bystrøk står sentralt, og skal være et fortrinn som bidrar til økt bosetting i Gildeskål. Pendlerbåten fra Sandhornøy til Bodø tar f.eks. bare 35 minutter. Fra Nygårdsjøen er det med bil en halv time til stasjonen på Tverlandet, knapt tre kvarter til universitetet og en time til Fauske. FV 17 går igjennom kommunen med bussforbindelser til Bodø.

Kommunen vil i løpet av 2016 ha en velfungerende digital infrastruktur og 4G mobildekning som gjør det mulig å opprette og beholde kompetansearbeidsplasser.

VIKTIGE PUNKTER FOR «MIN» KOMMUNE

Bodø er byen i Gildeskål kommune. Alt som skjer i Bodø er viktig for Gildeskålsamfunnet på samme vis som en positiv utvikling i Gildeskål vil være bra for regionen som Bodø er en del av.

Derfor er samferdsel og kommunikasjonene mot Bodø svært viktig. Det å ha høy frekvens på offentlig kommunikasjon langs sjø og vei er viktig. Dette har betydning for arbeidsreiser og å kunne bruke kulturtilbudene, samt for raskt å kunne nå andre destinasjoner i inn- og utland.

Gildeskål kommune har svært attraktive bo- og oppvekstvilkår og et stort antall tomter tilgjengelig for dem som vil bosette seg i kommunen. Gildeskål har ambisjoner om å videreutvikle dette for mer tilflytting, økt innbyggertall og levende lokalsamfunn.

Offentlige arbeidsplasser er viktig også for Gildeskål-samfunnet, og ansatte i kommunal, fylkeskommunal og statlige virksomheter er verdifulle bidragsyttere i sine lokalsamfunn.

Gildeskål er allerede blant landsdelens viktigste kommuner innenfor havbruk, med hele næringskjeden fra smoltproduksjon til slakteri, videregående opplæring og FoU. Videre utvikling innenfor havbruk i samspill med bl.a. Nord universitet vil skape grunnlag for bedriftsutvikling og nye arbeidsplasser på en lang rekke områder.

Saltdal kommune

Adm.senter: Rognan
Befolkning: 4700
Areal: 2216 km²
Ordfører: Rune Berg (SP)
Rådmann: Elisabeth Marie Larsen



Foto: Anne Olsen-Ryum - www.nordnorge.com

KORT OM KOMMUNEN

Imøtekommende – Løsningsfokusert – Ansvarlig

Saltdal kommune er en stor kommune i utstrekning (2216 km²) med i overkant av 4.700 innbyggere i 2015. Kommunen er tredje største kommunen i Salten.

Arealene i kommunen inneholder til dels store ressurser i form av dyrket mark, botaniske forhold og forekomster av malm. De topografiske forholdene i kommunen er spesielle med karakteristiske fjell og åser. Landskapet er særegent og variert. Kommunen har et klima med innlandskarakter, men med tilknytning til fjord. Sjøarealet er egnet for ulike former av sjøbasert næring og fritidsutfoldelse. Kommunen har betydelige urørte landareal som egner seg til natur og friluftsliv.

Kommunen har store landområder som er vernet eller båndlagt – 64 %. Saltdal kommune grenser til følgende nabokommuner: Fauske, Bodø, Beiarn og Rana sør for Saltfjellet. I øst grenser kommunen opp mot Sverige og Arjeplog kommune. Saltdal har gode kommunikasjonsforbindelser med buss og tog. Bodø ligger 9 mil fra Rognan – en reisetid på 1 time med tog og ca. 75 minutter med biltransport.

Visjon fra kommuneplanens samfunnsdel 2003: «Saltdal kommune skal være en fremsynt kommune for bedriftsetablering, bosetting og oppvekst. Saltdal kommune skal snu flyttestrømmen og vise at Saltdal kan henge med i lokale, regionale, nasjonale og globale sammenhenger»

LEVEKÅR- OG TJENESTETILBUD

Saltdal kommune har tre skoler. Rognan sentrum har en barneskole og en ungdomsskole. Røklund har barn – og ungdomsskole. Kommunen har totalt seks barnehager, fire kommunale og to private barnehager.

Kommunen har godt helse og omsorgstilbud, og blir ofte omtalt som omsorgskommunen. Våren 2014 vedtok kommunestyret en ny Boligpolitisk plan

som har et sterkt fokus på etablering av boliger til eldre, flyktninger med mere.

Kommunen er ikke entydig forskjellig fra landet som helhet når det gjelder andelen barn (0-17 år) som bor i husholdninger med lav inntekt. Lav inntekt defineres her som under 60 % av nasjonal medianinntekt.

Kommunen er i avslutningen på et større prosjekt med utbygging av vann og avløpssystem i store deler av kommunen. Prosjektet regnes som avsluttet innen utgangen av 2017.

Kommunen har i dag over 30 interkommunale samarbeidsordninger som stor fungerer veldig bra som innbefatter samarbeid med flere nabokommuner.

Saltdal videregående skole har et mangfold av studieretninger og potensiale til utvikling. Til søkningen til skole synes å være tilfredsstillende.

NÆRINGS- OG UTVIKLING

Næringslivet i Saltdal kommune er preget av at kommunen er en betydelig industrikommune i Nordland, med bedrifter som Nexans og Saltdalshytta i spissen. Antall sysselsatte i de tradisjonelle primærnæringene reduseres, mens det er en økning i sysselsatte innen oppdrettsnæringen. Næringsgruppene Industri, Bygg – og anlegg, transport og kommunikasjon og finans opplever reduksjon i antall sysselsatte. Offentlig forvaltning og annen tjenesteyting som er den største næringsgruppen på 1023 i 2014 kan anses å være stabil. I den offentlige forvaltningen utgjør Helse – og omsorgstjenestene en stor og viktig del av sysselsettingen i kommunen. I sluttsum er det en nedgang på 94 sysselsatte fra 2008 – 2014.

SAMFERDSEL

Kommunen har et godt utbygd samferdselsnett med E6, jernbane og kai som brukes i næringsammenheng. Bredbånddekningen i kommunen ligger opp mot 90 % og man forventer bredbånd

til hele kommunen i løpet av 2016/2017. Siste utbyggingsprosjekt var bredbånd til ny tollstasjon ved riksgrensen.

Nasjonal Transportplan for perioden 2014 – 2023 har lagt inn utbygging av tunnel gjennom Tjernfjellet (RV 77) med planlagt ferdigstillelse av prosjekt i 2018. I forbindelse med Tjernfjellutbyggingen er det ut fra NTP satt utbedring av strekningen Sørrelv – Borkamo (E6). Utbedring gjøres med bruk av uttaksmasse fra tunnelutbyggingen. For perioden 2022 – 2029 vil E 6 Setså jernbaneundergang og eventuell ny trase til Fauske være fokusområde for Saltdal i NTP.

VIKTIGE PUNKTER FOR «MIN» KOMMUNE

Det er viktig for Saltdalssamfunnet at det i fremtiden vil være et robust og bærekraftig samfunn med et rikt og variert næringsliv. Kommunen er en mellomstor kommune og tredje største kommunen i Salten. Det er derfor viktig for befolkningen og næringslivet at det vil være vekst og innovasjon også i fremtiden.

Kommunen har i dag et rikt og godt tjenestetilbud innenfor helse, skole og kultur. Kommunen har Blåfrostfestivalen, trebåt dagene, miniputteturnering, Polarlekene og Rognan dagene med mere. Dette er arrangement som samler folk fra hele distriktet sågar fra hele landet.

Saltdal videregående skole er viktig utdanningsinstitusjon i indre Salten og vil ha en viktig rolle for utdanning av ungdom både i egen region og andre. Skolen har fra høsten 2016 fått en ny nasjonal linje (blomsterdekoratør) som den andre skolen i landet med dette tilbudet.

Folkehelse skal være integrert i alle kommunale planer. Kommunen er opptatt av tilrettelegging for fysisk aktivitet i barnehage og skole, og for øvrig for befolkningen som helhet.



Foto: Salten Friluftsråd - www.nordnorge.com

Foto: Salten Friluftsråd - www.nordnorge.com



Foto: Baard Loeken - www.nordnorge.com



Foto: Rune Nilsen - www.nordnorge.com

Røst kommune

Adm.senter: Inndyr
Befolkning: ca. 600
Areal: ca. 10 km²
Ordfører: Tor Arne Andreassen
Rådmann: Randi Greger

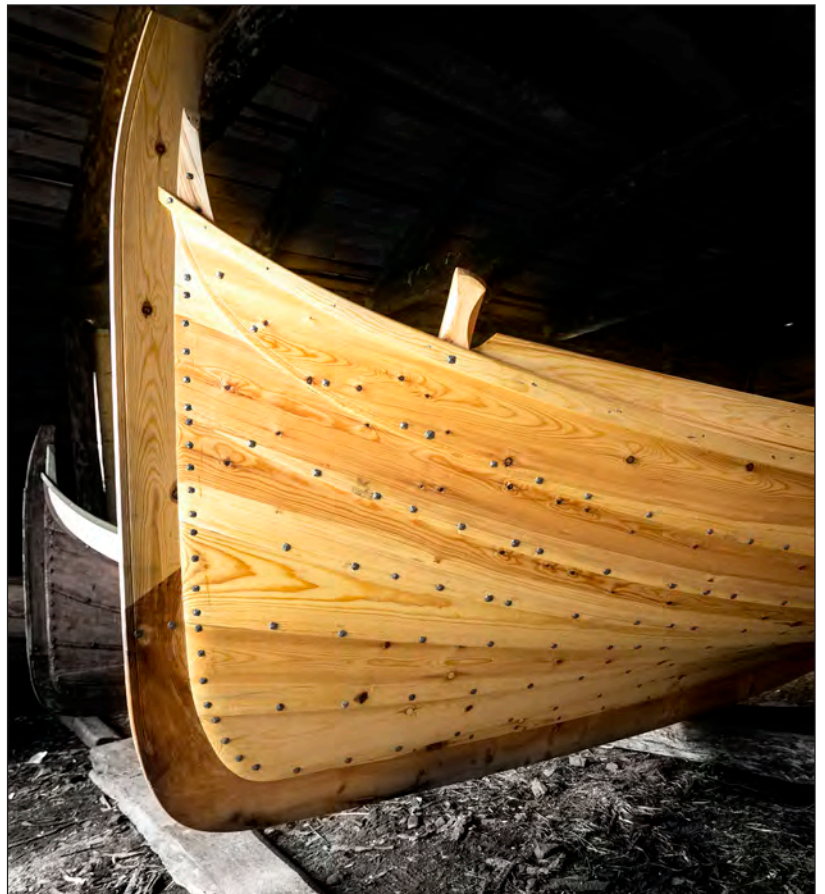

KORT OM KOMMUNEN

Røst utgjør den ytterste, sørligste og minste kommunen i Lofoten med ca. 600 innbyggere. Røst ligger ca. 100 km vest for Bodø og 115 km nord for Polarsirkelen. Nærmeste nabo er Værøy kommune som ligger ca. 25 km mot nordøst.

Røst består av 365 gressgrodde øyer. Røstlandet er den største øya og det høyeste punkt er bare 11 m over havnivå. Sørvest for Røstlandet reiser øyene/fjellene Vedøya, Storfjellet, Ellefsnyken, Trenyken og Hernyken seg fra havet. Storfjellet er høyest, 259 moh. Aller ytterst ligger øya Skomvær med Skomvær fyrstasjon.

Røst har en flott skjærgård med store muligheter for friluftsliv og båtliv.

LEVEKÅR- OG TJENESTETILBUD

På Røst har vi en skole med 1 – 10 klassetrinn og en barnehage med 2 avdelinger. Vi har et sykehjem med heldøgns omsorg, et legekontor og 50 % stilling som psykiatri og 50 % stilling som helsesøster.

Røst har en liten administrasjon med enhetsledere på Teknisk, Helse- og omsorg, Oppvekst, Servicekontor i tillegg til rådmannens stab.

Røst har eget vannverk og miljøstasjon hvor alt av søppel fraktes til Bodø (svært dyr ordning). Teknisk sjef er også brannsjef med 16 frivillige brannmannskaper.

Røst kommune har et utstrakt interkommunalt samarbeid og dette forventes utvidet med tilføring av ytterligere nye oppgaver til kommunen.

NÆRINGSLIV- OG UTVIKLING

Hovednæringa på Røst er fiskeri. Røst har 7 store fiskemottak, 1 av fiskemottakene produserer bare saltfisk. Røst har også et stort trandamperi som leverer tran til Møllers og annen hver flaske tran som selges i butikkene kommer fra trandamperiet på Røst.

Røst har ikke oppdrettsanlegg for fisk.

Hovedtyngden av skreien som blir landet på Røst i løpet av vinterfiske, går til hending som blir til tørrfisk. Røst er den plassen i landet som har de beste klimatiske forholdene for tørking av fisk og eksporterer store mengder prima tørrfisk, mesteparten går til Italia. Røst alene dekker mellom 35 – 40 % av det Italienske tørrfiskmarkedet.

På Røst er det 4 sauebønder med ca. 500 lamsau og bestanden er økende. Lammene som produseres på Røst har en meget spesielt god kvalitet og sendes til Leknes der de merkes som «Lofotlam».

Det er flere små reiselivsbedrifter på Røst. Noen driver med fisketurisme mens andre har overnatting og spisesteder som sin spesialitet. Det er 5 spisesteder og 5 skjenkesteder på Røst. De fleste har åpent hele året.

Kommunen gir lån og tilskudd til nyetablering fra et lite næringsfond. Kommunen har ikke egen nærings sjef / fiskerirettleder og gir dermed ikke god nok faglig bistand til næringslivet. Dette er en stor utfordring for Røst kommune.

SAMFERDSEL

Røst ligger langt ute i havet, og her er næringsliv og befolkningen 100 % avhengig av god og stabil kommunikasjon, både til vanns og i luften.

Vi har to daglige fergearter mellom Røst og Bodø (via Værøy) på vinter og høst, og to daglige forbindelser mellom Røst og Bodø (via Værøy og Moskenes) på sommeren. Lørdag og søndag er det en avgang.

Tidligere har det vært store utfordringer med godstaranporten til og fra Røst. Etter at de nye gassfergene er kommet er dette problemet løst. Det er nå stor kapasitet for gods til og fra Røst.

Vi har to avganger daglig med Widerøe Røst / Bodø (via Leknes) daglig. Lørdag og søndag er det en avgang.

Dette mener vi er god kommunikasjon, men også helt nødvendig for at dette

øysamfunnet skal kunne eksistere også i fremtiden.

VIKTIGE PUNKTER FOR «MIN» KOMMUNE

Etter en stor nedgang i folketallet de siste årene er det viktig at vi legger til rette for at flere skal kunne bosette seg i kommunen. Barnetallet er synkende noe som er en utfordring for både skole og barnehage.

Verdiskaping og næringsutvikling må styrkes for å opprettholde bosetting og tjenestetilbud. Dette innebærer god tilrettelegging for gode og attraktive helårslige arbeidsplasser. Vi skal legge til rette for fortsatt vekst i landbruk og støtte opp om sauedriften på Røst.

Gode havneforhold for fiskeflåten er viktig, derfor legger vi til rette for utbedring av havna ved at det blir gjort utdyping og bedre liggeforhold for den største fiskeflåten. Havna blir også skjermet mot ekstremvær ved at det bygges to moloer mot vest.

Kommunen legger også til rette for nye næringsarealer slik at eksisterende og nye næringer kan etablere seg på Røst.

Folkehelse og god livskvalitet skal være tema i alle planverk som regulerer kommunen. Kommunen er opptatt av å legge til rette for fysisk aktivitet for hele befolkningen.

Kommunen har i dag en stor aktivitetshall som i dag brukes til alle typer idretts- og kulturaktiviteter. Vi har basseng som benyttes hver dag i skoletiden og som er åpne for hele befolkningen på torsdagene. Det arbeides nå for å få bygd en kunstgressbane for øyas fotballinteresserte. På idrett- og fritidsområdet er det stor aktivitet med landhockey, både for voksne og barn, badminton og stort treningssenter.

Røst har alltid vært omtalt som «kulturøya». Vi har et aktivt kulturliv med sangkor, danseband, flere trubadurer, årlige festivaler og ikke minst – en egen opera. Dette mangfoldet skal vi ta vare på.

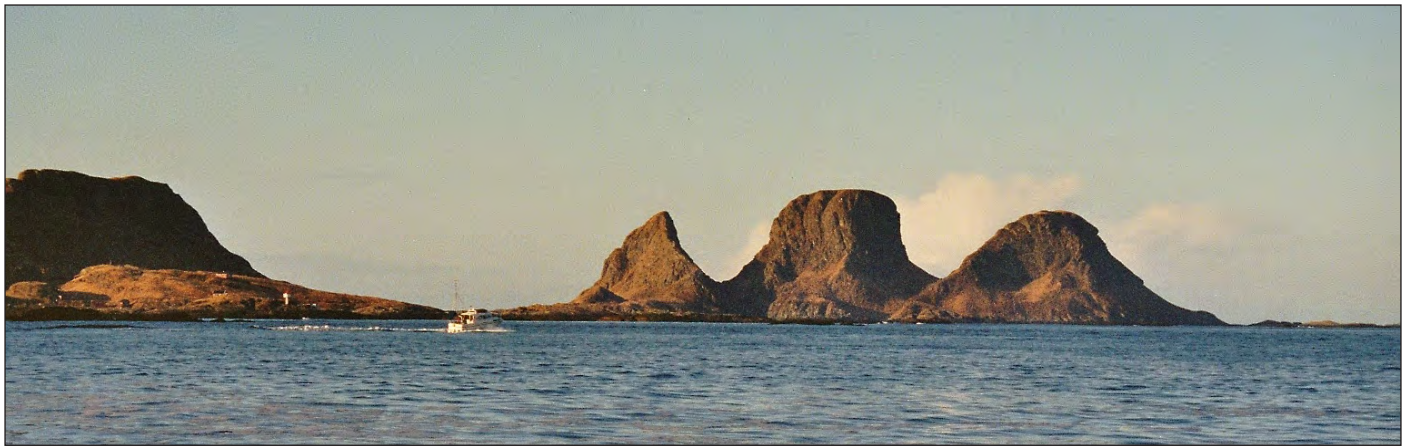

Bodø kommune

Adm. Senter: Bodø
Befolkning: ca. 50 000
Areal: ca. 1400 km²
Ordfører: Ida Pinnerød
Rådmann: Rolf Kåre Jensen



KORT OM KOMMUNEN

Attraktiv hovedstad i Nord.

Bodø kommune har i overkant av 50 000 innbyggere. Kommunen har en moderne by i vekst, men også livskraftige innlandsbygder og øysamfunn.

På 67 grader nord – midt i det magiske nord - ligger Bodø. Velutbygd og moderne infrastruktur, temperert klima, et universitet med høy kvalitet på undervisning og forskning, et godt kulturtilbud og spektakulær natur gjør Bodø til en attraktiv hovedstad i Nord.

LEVEKÅR- OG TJENESTETILBUD

Ettersom den yrkesaktive andelen av befolkningen går ned blir det viktig at disse er i jobb lengst mulig. Vi løser ikke dagens helseutfordringer kun med økt kapasitet og kvalitet i behandlingstilbud. Når ca. 70 % av årsakene til for tidlig død skyldes ikke-smittsomme kroniske sykdommer (hjerte/ kar, kreft, diabetes, kroniske luftveissykdommer m.m.) må det helsefremmende og sykdomsforebyggende arbeidet i Bodø intensiveres.

Økt risiko for sykdom eller funksjonssvikt kan starte tidlig i livsløpet. Grunnlaget for helsevaner legges i barndommen. Barnehage og skole har ansvar for å fremme en helhetlig læring som omfatter både fysisk, psykisk og sosial helse. Sentrale tema bør være mat, fysisk aktivitet, psykososialt miljø og fysisk miljø. Med Bodøs naturkvaliteter, inkludert STImuli – prosjektet, er det viktig å vektlegge betydningen av disse for fysisk og psykisk helse, trivsel og tilhørighet. Det er også her det legges til rette for sosiale relasjoner, medvirkning, inkludering, likeverd og å bli stolt av egen kommune.

I Bodø var det ca. 2600 uføre i 2012, av disse 90 personer under 30 år. Samtidig har hvert 9. barn en psykisk diagnose. Barn og unge med særlige behov stiller ekstra store krav til kommunal tilrettelegging, da de ofte har behov for sammensatte og koordinerte tjenester. For brukerne må det kommunale tjenestetilbudet oppleves som helhetlig

og hensyn til barn og unges levekår på tvers av avdelinger og alle virksomheter må ivaretas. Den kommunale organisasjonen bør derfor intensivere arbeidet med å tilby helhetlige tjenester.

Ettersom andelen eldre øker er utviklingen av morgendagens omsorgstjenester viktig. Det å være ressurs i eget liv, å få leve livet i eget hjem på tross av helse eller funksjonssvikt, er forankret i befolkningen i Bodø gjennom mange år. Hverdagsrehabilitering og velferdsteknologi er neste skritt i denne strategien – fra hjemmehjelp til «hjemmetrener» og bruk av digitale hjelpemidler. Utviklingen av morgendagens omsorgstjenester bør gjøres i samarbeid med kompetansemiljøene på Nord Universitet.

Bruk av frivillighet er et viktig utviklingsområde. Frivillighet er på dagsorden både hos nasjonale og lokale aktører. Nasjonal frivillighetsstrategi i omsorgssektoren er i ferd med å bli lansert, og kommunen må ta oppgaven med å bli en del av denne strategien.

NÆRINGS- OG UTVIKLING

Bodø har alltid vært en handelsby, og var også den viktigste årsak til at byen ble etablert i 1816. Handelsbyen Bodø har fått et oppsving gjennom etablering av kjøpesentra og større handelshus og utviklingen av sentrum.

Regionen vår er rik på ressurser, og har i tillegg til samisk og norsk befolkning et stadig større innslag av mennesker med annen kulturell bakgrunn. Næringslivet baserer seg både på nedarvet kunnskap, og kunnskap hentet fra forsknings- og utdanningsinstitusjonene i regionen. Nord Universitetet må ha en sentral rolle i å videreutvikle de ulike kompetansearbeidsplassene og bidra til nye, i randsonen av Universitetet.

For å være konkurransedyktig i et stadig mer globalt marked må vi ha evne til å omstilling. Både næringsliv og offentlig sektor i Bodø må være produktiv og omstillingsdyktig, og med stor grad

av innovasjons – og nyskapingsevne. For å realisere kunnskapssamfunnet må vi få tak i kompetent arbeidskraft og legge til rette for at de kan arbeide med å skape de nye ideene ut fra våre konkurransefortrinn og vår historie.

Nordområdesatsingen gir nye muligheter. Dette gjelder for eksempel innenfor luftfart, logistikk, petroleumsnæringen, marine næringer, kompetansenæringer, mineralnæringer m.m.

Bodøs IT-næring dekker et vidt spekter av ulike typer selskap som representerer en bred IT- kompetanse. Flere utvikler og selger egne produkter, og noen av selskapene er landsdekkende og har store markedsandeler for sine tjenester. Miljøet innenfor forretningsstøtte er voksende, særlig gjelder dette innenfor helse og statlig sektor.

Bioøkonomi som begrep er i ferd med å feste seg. EUs definisjon er bærekraftig produksjon og omdannelse av biomasse til mat, helse- og fiberprodukter, industrielle produkter og energi. Konseptet knyttes til håndtering av de globale utfordringene som økt matproduksjon, klimaendringer, framtidig befolkningsvekst og behov for energi. I dette perspektivet har Nordområdene, Nordland og Bodø en viktig rolle å spille.

Sjømatnæringens betydning vil øke ytterligere de neste årene. Forskerne forutsetter kraftig vekst og prognoser viser at det er mulig med en omsetning på 550 milliarder kroner i 2050. Dette tilsvarer en seksdobling fra dagens nivå.

Det er grunn til å ha visjoner for biomarin produksjon og industri i Nordland. Veksten vil hovedsakelig skje innen dyrking av organismer som lever i vann. Nord Universitetet disponerer topp moderne laboratorier både på campus og ved Mørkvedbukta forskningsstasjon. Fagområdet har utviklet seg i nært samspill med havbruksnæringen og samhandlingen mellom forskning og relevant industri gjenspeiles i utdanningsprogrammene. Samarbeidet mellom forskningsinstitusjoner og



Foto: Rune Nilsen - www.nordnorge.com

næringene er svært viktig med tanke på marin verdiskaping i Nordland og Bodø.

Bærekraftig verdiskaping i mat og naturbaserte næringer er viktig i bioøkonomien. Landbruket i Bodø, som også bidrar til å opprettholde livskraftige bygder og bygdesamfunn, har en viktig rolle. Landbruket sikre matforsyningen og kortreist. Sterkt økende skogressurser er grunnlag for en mangedobling av hogstkvantumet innen 20 år.

Bodø er et urbant sentrum i naturskjønne omgivelser og framstår dermed som et attraktivt reisemål og møtested. Dette kan utvikles videre ved å samle de ulike aktører i offentlig og privat sektor innenfor kommune, region, fylke og landsdel til en satsing mot felles mål innenfor reiselivsnæringen. Kjerringøy gamle handelssted med et autentisk kystkulturmiljø og Saltstraumen som har verdens sterkeste tidevannsstrøm er gode eksempler på destinasjoner i Bodø som kan utvikles gjøres mere kjent og utvikles videre.

Mangfoldet av næringer er en av Bodøs styrker. Samtidig har Bodø en høy andel offentlige arbeidsplasser, kompetansearbeidsplasser som gir ringvirkninger og stabilitet i nedgangstider. En stor offentlig sektor kan gi mindre utviklingsdynamikk og vekstmuligheter i oppgangstider. Fortsatt næringstilrettelegging og arbeid med nyskaping vil derfor være viktig framover.

Næringsutviklingsarbeidet til kommunen er organisert i en egen avdeling. Her ledes arbeidet med kommunens tilrettelegging for næringsutvikling, overordnet samfunnsplanlegging

og større byutviklingsprosjekter som «Ny by- Ny flyplass», «Norges sikkerhets- og beredskapshovedstad», «Sentrumsprosjektet», «Bodø i Vinden» og «Økt nærings samarbeid i Salten».

SAMFERDSEL

Passasjertallene til Bodø lufthavn viser at Bodø er svært viktig som nav for Nordland. Bodø er på andre plass etter Gardermoen når det gjelder transferpassasjerer. Et godt utviklet kollektivnett fra Bodø til omlandet på vei, bane, hurtigbåt og fly er viktig for videre utvikling av både Bodø og omlandet. Gode innpendlingsmuligheter langs vei, bane og med hurtigbåt er vitalt for at folk kan bo i øysamfunnene og bygdene rundt byen. De senere år har også Bodøs distrikter hatt befolkningsvekst noe som tyder på en sunn utvikling mellom by og land.

Bodø skal fortsatt være et intermodalt (transport av gods i en sammenhengende kjede) knutepunkt hvor gods fra/til Nord-Norge går med jernbane og båt. Et effektivt transportsystem er viktig forutsetning både for eksisterende næringer og for at nye næringer skal vokse fram.

Utviklingen innenfor havbruk vil kreve nye arealer som tas i bruk for kultivering av nye arter samt tare og mikroalger. Dette vil også sette økte krav til nye og effektive transportløsninger, hvor kombinasjonen av sjø- og jernbanetransport i Bodø er svært aktuell.

Bypakke Bodø skal videreutvikle Bodø som en attraktiv by å bo og drive virksomhet i ved å fremme en effektiv, miljøvennlig og trygg transport. Bypakke

Bodø har en tidshorisont fram til 2020 og vil blant annet inneholde ny riksvei 80, bedre kollektivtilbud og nye gang- og sykkelveier.

VIKTIGE PUNKTER FOR «MIN» KOMMUNE

Regionene i Nordland er avhengig av at Bodø lykkes og styrker sin posisjon i Nord-Norge, samtidig bør man se ut over Nordland og Nord-Norge for å posisjonere seg i forbindelse med nordområdesatsingen inkludert Barentsregionen og Arktis.

Velutbygd og moderne infrastruktur, temperert klima, et universitet med høy kvalitet på undervisning og forskning, et godt kulturtilbud og spektakulær natur gjør Bodø godt egnet til å bli en «Attraktiv hovedstad i nord».

Skal Bodø bli en attraktiv hovedstad i nord må by og land fungere sammen og for alle aldersgrupper enten man ønsker å benytte tilbud i bydelene eller i sentrum. Dette krever mye av kommunen, næringslivet og samarbeidet med andre berørte myndigheter. Og som for andre byer er det avgjørende at Bodø, ut fra egne muligheter, styrker sin attraksjonskraft og identitet framover.

Hvordan Bodø som by og omlandet kan utfylle hverandre er et viktig satsningsområde for Bodø kommune og grunnen til at vi ønsket å delta i regjeringens byregionprogram der vi nå sammen med de åtte andre Saltenkommunene har dannet prosjektet «Økt nærings samarbeid i Salten» som skal utarbeide fellesstrategier innenfor havbruk, mineral og reiseliv.

“Ytre Salten” kommune

Adm. Senter:
Befolkning: 60.000+
Areal:
Ordfører:
Rådmann:



Foto: Vebjørn Karlsen - www.nordnorge.com

KORT OM KOMMUNEN

«Ytre Salten» har i overkant av 60 000 innbyggere. Den nye kommunen har et bærekraftig landbruk, havbruk, rike fiskerier, ren kraft, stolte industritradisjoner, reiseliv, handel, sikkerhet og forskning.

Tradisjonsrik mat, som tørrfisk fra Røst og kjøttprodukter fra Breivik i gamle Skjerstad, i møte med Whisky fra Myken eller lokalbrygget øl fra Gildeskål og Bodø kan danne grunnlag for en ny identitet. I tillegg har vi oppdrettslaks fra Steigen, Gildeskål og Rødøy og villaks i Saltdalselva. Virksomheter og produkter knyttet til den «blå åkeren» kan utvikles i et samarbeid mellom Nord universitet og en sterk næring.

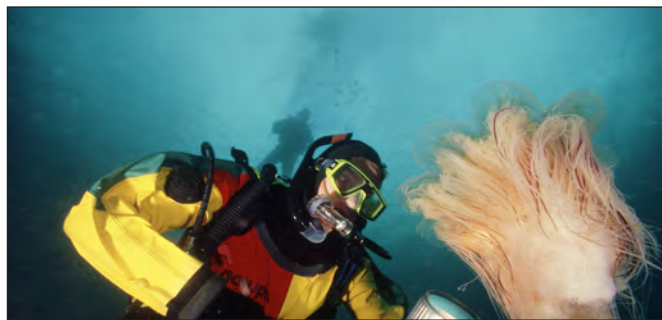
LEVEKÅR- OG TJENESTETILBUD

Lokalsamfunnene i den nye kommunen skal være livløpsammfunn.

Det betyr at lokalsamfunnene der innbyggerne ønsker å bo og leve opprettholdes. Der har familiene barnehagetilbud, der går ungene på skole og der får de eldre god omsorg. Lokale foreninger, idrettslag og kulturtilbud er viktige for å opprettholde identiteten menneskene har til stedet og som arenaer hvor lokaldemokratiet skal bygges og utvikles.

Å bygge en ny kommune gir mange muligheter men byr også på mange utfordringer. Skal denne prosessen bli vellykket, er det viktig å identifisere utfordringene og prøve å skissere gode løsninger for disse. I dette ligger det å se hvilke muligheter en ny kommune kan gi innbyggerne. Hva har de ulike kommunene av felles identitet? Felles næringsliv? Felles utfordringer?

NÆRINGS- OG UTVIKLING

Regionen vår er rik på ressurser, og har i tillegg til samisk og norsk befolkning et stadig større innslag av mennesker med annen kulturell bakgrunn. Næringslivet baserer seg både på nedarvet kunnskap, og kunnskap hentet fra forsknings- og utdanningsinstitusjonene

i regionen. Nord Universitet må ha en sentral rolle i å videreutvikle kompetansearbeidsplassene, og bidra til nye i randsonen av Universitetet.

For å være konkurransedyktig i et stadig mer globalt marked må vi ha evne til å omstille oss. Det vil være avgjørende at næringslivet og offentlig sektor er produktiv og omstillingsdyktig, og har innovasjons- og nyskapingsevne. Vi må erkjenne at vi er i konkurranse med resten av verden. For å realisere kunnskapssamfunnet må vi få tak i kompetent arbeidskraft og legge til rette for at de kan arbeide med å skape de nye ideene ut fra våre konkurransefortrinn og vår historie.

«Ytre Salten» vil være et bærekraftig vekstsentra i Nord. De ulike kommunene har egne næringsmessige fortrinn som i sum gir store muligheter. I nasjonal sammenheng vil «Ytre Salten» være en av de største kommunene på landbruk, fiskeri og havbruk. Dette gir grunnlag for å bygge sterke fagmiljøer innenfor disse næringene og utvikle næringene videre.

Fire reinbeitedistrikter berører «Ytre Salten». Dette er Hestmannen/ Strandtindene, Saltfjellet, Doukta og Stajjgo/Håbmer.

I Saltdal finnes sterke tradisjoner og miljøer innen industri. Bodø er handelssentrum, administrativt sentrum og Universitetsby. Røst er en fiskerikommune, Gildeskål er sterke på havbruk og energi. Rødøy er sterke på havbruk. Steigen er sterke på havbruk og landbruk. Felles for alle er et reiseliv med stort potensial som bygger på fantastiske opplevelser, lokale mattilbud i verdensklasse, strand- og sjøliv, fjellområder og store nasjonalparker. Et sterkt samarbeid mellom byen, lokalsentrene og omlandene gir grunnlaget for vekst i alle samfunnene.

SAMFERDSEL

Kommunikasjon og infrastruktur er kritiske faktorer for næringsliv, trygghet og trivsel – dermed også for å bidra til

positiv befolkningsutvikling. Bredbånd, post, og mobilnett med god dekning kan verken tjenesteytere eller privatpersoner være uten. Effektive løsninger for samferdsel mellom byen og omlandet er avgjørende for en effektiv drift av kommunen, ønsket næringsutvikling og et fortsatt spredt bosetningsmønster. «Ytre Salten» vil være en sterk stemme inn mot regionale og nasjonale samferdselsmyndigheter.

VIKTIGE PUNKTER FOR DEN NYE KOMMUNE

Innenfor myndighetsutøvelse og administrasjon kan det med utgangspunkt i BDO-rapporten legges til grunn at:

«Ytre Salten» kan antas å få betydelig bedre kapasitet og kompetanse rettet mot myndighetsutøvelse innenfor de fleste fagområder sammenlignet med den nåværende kommunestrukturen.

Utfordringer knyttet til relasjoner mellom ansatte og innbyggere vil bli vesentlig redusert, da det vil bli bedre muligheter for den enkelte saksbehandler til å delegere saker der det er habilitetsproblematikk. Det er også rimelig å anta at utfordringer knyttet til rekruttering vil bli redusert.

Det vil oppstå stordriftsulempen knyttet til samordning av tjenester og geografiske avstander. «Ytre Salten» kommune gir imidlertid også relativt store muligheter for effektivisering og realisering av stordriftsfordeler innenfor administrasjonstjenester. Om Indre og Ytre Salten-alternativene heter det videre i BDO rapporten:

«Uavhengig av om man velger å sentralisere deler av administrasjonstjenestene vil man uansett kunne dra nytte av en bredere og større kompetanse innad i organisasjonen. Det er også rimelig å anta at alternativene Indre og Ytre Salten vil ha mindre problemer knyttet til rekruttering, sammenlignet med enkeltkommunenes nåværende situasjon. Det kan også forventes noe reduserte kostnader til IKT-systemer på sikt.»



Foto: Roger Johansen - www.nordnorge.com

Målene for reformen om bedre kapasitet og kompetanse og likeverdige tjenester vil oppnås i «Ytre Salten». En ny stor kommune vil også bidra til å styrke og samordne utviklingen lokalt og regionalt når det gjelder arealbruk, samfunnssikkerhet- og beredskap, transport, næring, miljø og klima.

Å sikre lokaldemokratiet gode kår er et viktig. Gode modeller for kommunedelsutvalg eller lokalutvalg som sikrer deltagelse og rekruttering blir viktig. Innbyggerne skal kjenne at de har

innflytelse over sine liv og lokalsamfunn, samtidig som de føler seg hjemme og bygger opp en ny identitet til den nye kommunen.

Andelen eldre over 80 år vil dobles i den nye kommunen fram mot 2040. Dette gjør at vi må tørre å tenke nytt om omsorg. Mange tjenester kan løses ved bruk av velferdsteknologi, men det er viktig fortsatt å ha de varme hendene der folk bor. På sikt må flere årsverk dreies fra administrasjon til omsorg.

I «Ytre Salten» vil behovet for interkommunale løsninger bli redusert, samtidig vil den nye kommunen være så stor at den kan ta på seg nye oppgaver.

«Ytre Salten» vil være et vekstsenter i Nord. En sterk nordnorsk stemme som klarer å fremme både utfordringer og muligheter til sentrale myndigheter. Kommunen har både kraft og vilje til å sette fart på utviklingen i Nord.

Formalia

Navn på ny kommune

Besluttes på felles kommunestyremøte. «Ytre Salten» er brukt som arbeidstittel for å skille ny kommune fra dagens kommuner. Dette navnet ble valgt før Saltdal tiltrådte arbeidet.

Kommunevåpen

Besluttes på felles kommunestyremøte i 2017.

Kommunesenter

Bodø.

Tidspunkt for sammenslåing

Det er mulig å gjennomføre en kommunesammenslåing ved alle årsskifter i en valgperiode. Da kan kommunene enten velge å gjennomføres ekstraordinært kommunestyrevalg (forkorting av kommunestyreperiode for alle sittende representanter), eller at det nye kommunestyret velges av og blant de gamle kommunestyrerepresentantene (forkorting av kommunestyreperiode for enkelte representanter). Det er altså det sittende, direktevalgte kommunestyret

i de opprinnelige kommunene som velger sine representanter til det nye kommunestyret.

Kommunereformen legger opp til at sammenslåing skal skje 1.1.2020. Men det er mulig å få til sammenslåing 1.1.2019. Dette må avklares i dialog med departementet før vedtak av kongelig resolusjon om kommunesammenslåing.

Lokalisering av administrative funksjoner

Tre modeller for organisering av administrative funksjoner

Telemarksforskning har tidligere presentert tre modeller for hvordan administrative funksjoner kan organiseres. En samlokaliseringsmodell, en desentralisert modell og en funksjonsdelingsmodell. Her følger en kort beskrivelse av disse modellene.

Samlokaliseringsmodell

I denne modellen blir de fleste av kommunenes administrative oppgaver lokalisert til et sted. En slik modell vil i størst grad sikre økonomiske stordriftsfordeler og større fagmiljø. Samtidig vil det være modellen som gir minst fysisk tilgjengelighet til innbyggerne, med unntak av dem som bor der samlokaliseringen skjer. For samhandling mellom ulike sektorer vil dette og være en positiv modell. Vi forutsetter at ikke alle tjenester vil samlokaliseres i en slik modell, eksempelvis vil tjenester som skoler og barnehager fortsatt måtte ha en struktur som sikrer fysisk tilgjengelighet for innbyggerne. Når det gjelder spesialiserte tjenester som arealplanlegging, byggesaksbehandling, landbrukskontor og så videre, er det ikke lenger så viktig for innbyggerne

å ha fysisk tilgang til kontoret. Gode digitale løsninger, med eksempelvis godt tilgjengelige søknader, er vel så viktig.

Desentralisert modell

I en desentralisert modell ser vi for oss at tjenestetilbudet på mange måter blir videreført som i dag, med unntak av de mest sentrale lederstillingene. I en slik modell vil en fortsatt ha «kommunehus» med et bredt spekter av funksjoner i hver av de gamle kommunene. Dette alternativet vil i størst grad ivareta ønsket om fysisk tilgjengelighet for innbyggerne, men samtidig vil en i mindre grad oppnå større fagmiljø, økonomiske gevinster eller bedre samhandling i noen særlig grad ved en sammenslåing.

Funksjonsdelingsmodell

I en funksjonsdelingsmodell ser vi for oss at en samler oppgaver som naturlig hører sammen, eller kan dra nytte av hverandre, på et sted. Eksempelvis:

- Lønningskontor
- Post og arkiv
- Sentralbord
- Fakturamottak
- Regnskap
- Landbruksforvaltning
- Geodata
- Kommunal innfordring
- Innkjøp

Dette betyr at man samler enkelte oppgaver som naturlig hører sammen på en plass. En eventuell ny kommune vil lokalisere fellesadministrative funksjoner etter en funksjonsdelingsmodell, og vil ta stilling til lokalisering når det er avklart hvilke kommuner som vil inngå.

Flere av de frivillige sammenslåingene som har blitt gjennomført de seneste årene har hatt en form for funksjonsdelingsmodell. I sammenslåingen mellom Frei og Kristiansund ble det gamle rådhuset til Frei omgjort til et familie- og helsehus for barnevern, helsestasjon, skolehelsetjeneste og legesenter. I sammenslåingen mellom Skjerstad og Bodø, ble deler av landbrukskontoret i Bodø flyttet til Skjerstad.

Lokaldemokrati – modeller for politisk organisering

En viktig del av kommunereformen er å styrke demokratiet. Ytre Salten blir en stor kommune med mange øyer, fjorder og til dels kompliserte samferdselsløsninger. Velfungerende kommunedelsutvalg blir derfor en vesentlig del av demokratiet i en slik kommune både for å sikre lokaldemokratiet men også som en rekrutteringsarena for politikere. I det følgende er det beskrevet ulike former for lokaldemokratiske løsninger.

Kommunedelsutvalg

Kommunedelsutvalg er beskrevet i kommunelovens § 12, og kan forstås som en bestemt type lokalutvalg.

Lovbestemmelsen går i korthet ut på at kommunestyret kan opprette slike utvalg for deler av kommunen, og kan bestemme om medlemmene i kommunedelsutvalg skal utpekes av kommunestyret selv eller velges ved direkte valg. I tilfelle direkte valg, skal valglovens bestemmelser følges bare «i den grad det er hensiktsmessig», som det heter i loven.

Kommunestyret fastsetter selv kommunedelsutvalgenes arbeidsoppgaver, og de kan tildeles avgjørelsesmyndighet i saker som vedrører kommunedelen med mindre annet følger av lov. Den vide juridiske rammen betyr at det er stor variasjon i hvordan ulike kommuner praktiserer denne lovbestemmelsen, og en ordning med kommunedelsutvalg kan utformes på mange forskjellige måter.

I tråd med den vide juridiske rammen er det stor spennvidde når det gjelder arbeidsoppgavene til kommunedelsutvalg. Det vanligste fra kommunens side er å bruke kommunedelsutvalg som høringsorgan for saker som angår det aktuelle området. Men det finnes også kommunedelsutvalg som har delegert ansvar for kommunal tjenesteproduksjon. Bydelsutvalgene i Oslo har for eksempel ansvar for helse, sosial og barnehagesektoren. Lignende ordninger har også vært prøvd ut i flere store bykommuner, men det er først og fremst Oslo kommune som har praktisert denne modellen. Bydelsutvalgene i Oslo har en innbyggerstørrelse på mellom 29.000 og 52.000 innbyggere, og denne ordningen vil trolig bare passe i et mindre antall norske kommuner.

Selv om man i prinsippet kan tenke seg mange forskjellige funksjoner lagt til kommunedelsutvalg, så kan vi litt forenklet si at det primært er som høringsorgan og serviceorgan (først

og fremst Oslo) at kommunedelsutvalg har vært brukt i norsk sammenheng. At kommunen sender saker på høring til kommunedelsutvalget kan oppfattes som å invitere utvalget til å innta en avventende arbeidsmåte. Den vide bestemmelsen i kommuneloven åpner imidlertid også for å tenke seg andre og mer pro-aktive roller for kommunedelsutvalg.

Planleggingsorgan

Som planleggingsorgan kan et kommunedelsutvalg, på linje med andre aktører, aktivt bruke plan- og bygningslovens bestemmelser til å foreslå reguleringsplaner for sitt område. Gjennom sitt kjennskap til lokale forhold kan kommunedelsutvalg her spille en viktig rolle i å avklare arealkonflikter. Denne muligheten til å engasjere seg direkte i planlegging har i liten grad blitt benyttet så langt.

Forvaltningsorgan

Som forvaltningsorgan kan et kommunedelsutvalg få delegert myndighet på utvalgte områder til å fatte beslutninger som angår egen bydel / eget lokalsamfunn. Selv om eksempelvis Plan- og bygningsloven forutsetter at alle overordnede plansaker blir behandlet i kommunestyret, kan enkeltsaker som i dag typisk er delegert til planutvalg o.l., i prinsippet også delegeres til kommunedelsutvalg.

Utviklingsorgan

Man kan også forestille seg kommunedelsutvalg som utviklingsorgan. I slike tilfeller får kommunedelsutvalget delegert myndighet til å fordele budsjettmidler innen samfunns- og næringsutvikling, for eksempel gjennom å disponere næringsfond og gjennom å få tildelt midler til å gjennomføre konkrete prosjekter.

Av disse rollene er det først og fremst utviklingsorgan som er prøvd ut i Norge – og da i et beskjedent omfang. Dette skyldes trolig at dagens kommunedelsutvalg, med unntak av dem vi finner i de største byene, mangler tilstrekkelig politisk og administrativ kapasitet og kompetanse. Sett fra

kommunens ståsted kan det også skyldes en frykt for at helhetsperspektivet kan forsvinne gjennom å desentralisere myndighet og ressurser til kommunedelsutvalg. I forbindelse med kommunereformen og eventuelle framtidige kommunesammenlåinger kan man imidlertid tenke seg at tidligere kommuner kan «gjenoppstå» som kommunedeler med kommunedelsutvalg som har en viss formell forvaltnings- og utviklingsmyndighet. En slik modell er neppe aktuell alle steder, men kan være egnet der naturgitte forhold i form av avstand og topografi ligger til rette for det, for eksempel i tidligere selvstendige øykommuner.

Røstmodellen

Røstmodellen tar opp i seg funksjonene som både planlegging-, forvaltning- og utviklingsorgan. Det gjennomføres et eget arbeid i regi av NIVI Analyse angående Røstmodellen som kommunedelsutvalgmodell. Resultatene av dette arbeidet antas å ha stor informasjons- og overføringsverdi for kommunene i «Ytre –Salten» samarbeidet.

Geografi, organisering og representasjon

Der utdaterte kommunegrenser er utgangspunktet for en sammenlåingsprosess kan det være en dårlig ide å sementere gamle kommunegrenser gjennom kommunedeler og kommunedelsutvalg. Men der topografi og avstand gjør det hensiktsmessig, kan det være en god ide å bygge videre på den gamle kommunestrukturen. Generelt kan det være et poeng å ta utgangspunkt i lokal stedsidentitet når kommunen skal inndeles i kommunedeler. På dette nivået har en muligheten til å lage en struktur som toner ned geografiske dragkamper og fordelingskonflikter, og som kan dra nytte av den energien som steds patriotisme kan utløse.

Lokale administrative ressurser

En kommune som vurderer å etablere kommunedelsutvalg bør ha realistiske forventninger knyttet til behovet for lokal administrasjon. Et fungerende kommunedelsutvalg trenger forutsigbare



Foto: Ernst Furuhatt - www.nordnorge.com

administrative ressurser, også når utvalget primært fungerer som høringsorgan. Jo flere tunge oppgaver som legges til kommunedelsutvalget, desto mer behov vil det være for administrative og faglige ressurser til saksforberedelse og gjennomføring av vedtak. I noen kommuner vil kommunedelsutvalget kunne dra nytte av kommunens administrative ressurser, i andre kommuner kan det være mest naturlig å bygge opp egne administrasjoner ute i kommunedelene.

Mange kommunedelsutvalg, og særlig de som ivaretar ikke-lovpålagte oppgaver som for eksempel å være høringsorgan, opplever at de står utsatt til når kommunen skal spare penger. I verste fall kan store deler av energien i et kommunedelsutvalg gå med til å kjempe for å beholde en administrativ ressurs eller å kjempe for utvalgets framtid. Hvis dette gjentar seg år etter år, sier det seg selv at det går ut over utvalgsmedlemmenes motivasjon og energi. I lys av dette er forutsigbarhet svært viktig. En kommune som oppretter kommunedelsutvalg, og som i den forbindelse også stiller administrative ressurser til disposisjon, bør ta høyde for at disse tildelingene må vedvare over lang tid.

Kommunale administrative ressurser

Etablering av kommunedelsutvalg krever også at kommunen sentralt har satt av administrative ressurser for å ivareta kontakten til kommunedelsutvalg. Jo mer formalisert ansvar kommunedelsutvalg har, desto viktigere vil det være å sikre god kommunikasjon med kommunens administrative og politiske ledelse. Her er det også viktig å avklare hvilken myndighet denne kontakten, enten det er en administrativ avdeling eller en enkeltperson, har til å forplikte kommunen.

Valg

Kommuneloven åpner for både kommunal oppnevning av representanter (og leder) og direkte valg. Kommuneloven sier ingenting om hvilket grunnlag

medlemmer skal oppnevnes på. Prinsipielt er det mulig å oppnevne medlemmer basert på andre kriterier enn partitilhørighet, for eksempel kan kommunestyret be lokalt foreningsliv om å foreslå kandidater som kommunestyret deretter velger blant.

Også direkte valg kan utformes på forskjellige måter, selv om valglovens regler, slik vi allerede har vært inne på, skal gjelde så langt det er hensiktsmessig. Flere kommuner som praktiserer direkte valg, blant annet Oslo og Bodø kommune, lar valget skje parallelt med kommunestyrevalget, slik at de som stemmer ved kommunestyrevalget samtidig kan delta i valget av kommunedelsutvalg.

En alternativ og enklere måte å praktisere direkte valg på, særlig i mindre kommunedeler, er å gjennomføre valget i form av frammøte på et årsmøte for kommunedelsutvalget. Fredrikstad er eksempel på en kommune som gjennomfører valget på denne måten. I tillegg kan man tenke seg ulike kombinasjoner av direkte og indirekte valg, der kommunen kan oppnevne noen medlemmer mens de resterende velges gjennom direkte valg, for eksempel via et årsmøte.

Det er flere faktorer som bør påvirke hvilken rekrutteringsform en velger. Jo mer kommunedelsutvalget er innvevd i kommunens formelle styringssystem, desto mer naturlig vil det være å bruke de politiske partiene som organiserende prinsipp i rekrutteringsprosessen. Men også faktorer som størrelse og eventuelle konfliktlinjer internt i kommunedelen kan bety noe for hvordan man velger å rekruttere medlemmer til kommunedelsutvalg.

Horisontale koordinerings- og læringsarenaer
Desentralisering

til kommunedelsutvalg øker faren for oppsplitting og kan i verste fall invitere til mer såkalt NIMBY-kultur (not in my backyard). Men dette kan motvirkes. I kommuner hvor kommunedelsutvalgene er sammensatt av partipolitiske representanter, vil de politiske partiene kunne fungere som viktige koordinerings- og læringsarenaer. Men flere kommuner har også etablert en fellesarena for sine kommunedelsutvalg, der medlemmer i utvalgene kan møtes på tvers av kommunedelsgrenser en eller to ganger i året. På slike møter kan utvalgene fremme felles initiativ og lære av erfaringene til andre kommunedelsutvalg. Ved siden av nødvendig koordinering og nyttig læring, kan slike tverrgående arenaer også bidra til å utvikle et kommunalt helhetsspektiv blant medlemmer i kommunedelsutvalg.

Styringsform

Formannskapsmodellen vil bli brukt som styringsform i den nye kommunen. Innføring av parlamentarisme må etter kommuneloven stemmes over i to valgperioder og vil hvis det er aktuelt være et spørsmål som nytt kommunestyre fra 1.1.2020 tar opp til politisk behandling. En eventuell parlamentarisme vil derfor ikke være aktuelt å innføre før etter kommunevalget i 2023.

Antall kommunestyrerepresentanter Kommuneloven regulerer et minimumsantall for antall kommunestyrerepresentanter. I dag har kommunene følgende antall representanter:

Kommune	Innbyggere 2015	Antall repr.	Minimum repr.	Innbyggere pr repr.
Ytre Salten	61254	116	35	
Bodø	50185	39	35	1287
Steigen	2507	17	11	147
Gildeskål	2014	17	11	118
Rødøy	1269	17	11	75
Røst	545	11	11	50
Saltdal	4734	21	19	225

Det er totalt 122 kommunestyre-representanter i dagens kommunestyre. Kommunestyret i den nye kommunen skal etter kommuneloven ha et minimum på 35 representanter.

Det er få eksempler fra nyere tid på at et kommunestyre blir betydelig større, fordi en eller flere nabokommuner har blitt innlemmet. Kommunene Sandefjord, Andebu og Stokke har vedtatt sammenslåing fra 1. januar 2017. Kommunestyret i den nye kommunen skal ha 57 medlemmer. Før sammenslåingen har Sandefjord 39 bystyreprerentanter, Stokke har 29 og Andebu har 25 representanter i kommunestyret.

Fram til konstitueringen etter ordinært kommunestyrevalg i 2019, skal kommunestyret i nye Sandefjord kommune bestå av 39 representanter fra Sandefjord, 11 representanter fra Stokke og 7 representanter fra Andebu. Disse utpekes av og blant de enkelte kommunestyrene med utgangspunkt i valgresultatet i 2015. Fra 2019 vil kommunestyret/ bystyret i nye Sandefjord kommune bestå av 45 representanter. Antallet kommunestyreprerentanter økes dermed med 6 fra dagens Sandefjord til fremtidens Sandefjord.

Kommunesammenslåing kan for enkelte derfor oppleves som vanskelig, fordi de orienterer seg sterkt mot

sitt eget nærmiljø og knytter deler av identiteten til sin egen kommune. Det nye kommunestyret må bygge opp en felles identitet knyttet til den nye storkommunen. I denne prosessen er det ekstra viktig å være synlig til stede lokalt. Hvis deler av den nye kommunen blir svakt representert, kan dette gi grobunn for negative oppfatninger om at ens eget sted blir forbigått og glemt. I slike tilfeller kan det vurderes å opprette nær-demokratiske ordninger, der formålet er å gi lokalsamfunnet mulighet til medvirkning i kommunale prosesser.

Foto: Rune Nilsen - www.nordnorge.com



Del 2 – Faktadel

Økonomi

Det er knyttet betydelige økonomiske insentiver til å gjennomføre prosessen slik at vedtak om en eventuell sammenslåing blir gjort før 1. juli 2016. Forslag til nytt inntektssystem er på høring frem til 1. mars 2016. Det er fortsatt knyttet betydelig usikkerhet til de økonomiske konsekvensene for enkeltkommunene og en eventuelt sammenslått kommune. I det følgende redegjøres det for hva som er klart per 1. februar 2016.

Dekning av engangskostnader

Stortinget har vedtatt en standardisert modell for engangskostnader i forbindelse med kommunereformen. Engangskostnadene er ment å dekke de utgiftene kommunene vil få med å etablere en ny kommune. Eksempel på slike kostnader er standardisering av IKT-løsninger. Utbetaling av engangskostnader skjer etter følgende modell: *Se tabell 2.1.*

«Ytre Salten» vil ha over 60 000 innbyggere og består av 6 kommuner slik at engangskostnader vil bli dekket med 60 millioner.

Reformstøtte

Tidligere har det vært knyttet penger til infrastrukturtiltak ved kommunesammenslåinger. Dette er nå endret til en reformstøtte som den nye kommunen disponerer fritt. Reformstøtten utbetales utfra antall innbyggere i den nye kommunen etter følgende modell: *Se tabell 2.2.*

«Ytre Salten»-alternativet vil dermed få utbetalt 30 millioner i reformstøtte.

Inndelingstilskudd

Inndelingstilskuddet i inntektssystemet er en kompensasjonsordning til

sammenslåtte kommuner for reduksjon i rammetilskuddet som følge av kommunesammenslåinger. Inndelingstilskuddet kompenserer for tap av basistilskuddet som er et gitt beløp per kommune samt eventuelle tap av regionalpolitiske tilskudd.

Kommuner som slår seg sammen vil kompenseres for netto nedgang i samlede regionalpolitiske tilskudd. Det vil si at dersom den nye sammenslåtte kommunen mottar regionalpolitiske tilskudd, skal kommunen kompenseres for differansen mellom tidligere og nye regionalpolitiske tilskudd.

Inndelingstilskuddet fryses reelt på det nivået det har det året kommunene slår seg sammen, og gis en varighet på 15 år. Tilskuddet vil deretter trappes gradvis ned over fem år.

Inndelingstilskuddet består av basistilskuddet, småkommunetillegget og Nord-Norge tilskuddet. For 2016 er satsene 1689 kroner per innbygger for Nord-Norgetilskuddet. Småkommunetillegget er på kroner 5 475 000 per år for alle kommuner med mindre enn 3200 innbyggere. Basistilskuddet er på kroner 13 200 000 per år. For kommunene i Ytre Salten fordeler dermed inntektene seg som følger: *Se tabell 2.3.*

Ved en kommunesammenslåing er disse inntektene som minimum sikret i 15 år fremover fra 2020 med en videre nedtrapping over 5 år til nytt inntektssystem som da blir gjeldende fra 2045.

Nytt inntektssystemet

Forslag til nytt inntektssystem er ute på høring frem til 1. mars 2016. Ikke

alle sider og konsekvenser med det nye inntektssystemet er kjent. I hovedtrekk er følgende endringer foreslått:

- Forslag til nye kostnadsnøkler for kommunene, inkludert en ny modell der det skilles mellom frivillige og ufrivillige smådriftsulemper
- Forslag til endringer i de regionalpolitiske tilskuddene
- En beskrivelse av skatteelementene i inntektssystemet

Forslaget til nye kostnadsnøkler er hovedsakelig en ren oppdatering av de kostnadsnøkler som gjelder i dag. Høringsforslaget presenterer videre et opplegg for å skille mellom frivillige og ufrivillige smådriftsulemper, gjennom bruk av et strukturkriterium for fastsettelse av basistilskudd. Det måler reiseavstand for den enkelte innbygger for å møte 5 000 innbyggere (måles med utgangspunkt i grunnkretsens befolkningsmessige sentrum). Gjennomsnittet for alle kommunens innbyggere blir kommunens verdi. Strukturkriteriet benyttes til å gradere kommunens basistilskudd. Mens alle kommuner i dag får et fullt basistilskudd, 13,2 mill. kroner i 2016, ville bruken av et strukturkriterium medført at kommunen ville fått mellom 0 og 13,2 mill. kroner i basistilskudd.

Kommunesektorens samlede inntekter vil ikke bli berørt av forslaget, fordi reduksjonen i basistilskudd vil bli beholdt i det samlede inntektssystemet, men gir omfordelingsvirkninger mellom kommunene

I høringsnotatet foreslås at småkommunetilskudd, Nord-Norge-/ Namdalentilskudd og distriktstilskudd Sør-Norge samlet i to nye tilskudd; Nord-Norge-tilskudd og Sør-Norge-tilskudd.

Tabell 2.1

Antall kommuner og innbyggere i sammenslåing	0-19 999 innb.	20 000-49 999 innb.	50 000-99 999 innb.	100 000+ innb.
2 kommuner	20 mill.	25 mill.	30 mill.	35 mill.
3 kommuner	30 mill.	35 mill.	40 mill.	45 mill.
4 kommuner	40 mill.	45 mill.	50 mill.	55 mill.
5 eller flere kommuner	50 mill.	55 mill.	60 mill.	65 mill.

Tabell 2.2

Antall innbyggere i sammenslåing	Reformstøtte
0 – 10 000 innbyggere	0.
10 000 – 14 999 innbyggere	5 mill.
15 000 – 29 999 innbyggere	20 mill.
30 000 – 49 999 innbyggere	25 mill.
Over 50 000 innbyggere	30 mill.

I høringsnotatet presenteres ingen forslag til satser for de nye tilskuddene, men det legges opp til at:

- Småkommunetillegget vil differensieres i forhold til kommunenes verdi på distriktsindeksen (eksisterende indeks for grad av distriktsutfordringer)
- Det vil bli gjort justeringer i tilskuddene slik at mer enn i dag fordeles per innbygger

Omleggingene som skisseres antas å ha størst betydning for kommunene med under 3 200 innbyggere. I og med at det ikke er fremmet forslag til nye tilskuddssatser har det ikke vært mulig å lage virkningstabeller ned på kommunenivå.

Nytt basistilskudd

Hvor mye hver enkelt kommune får i nytt basistilskudd avhenger av størrelse og avstand fra kommunen til 5000 innbyggere (strukturkriterium). Ut fra tre ulike grenseverdier for strukturkriterium har KS beregnet netto omfordeling for hver enkelt kommune. *Se tabell 2.4.*

I forslaget er det de store kommunene som tjener mest på omleggingen av basistilskuddet, mens kommuner i sjiktet 10 000 til 20 000 innbyggere er de som taper mest. Hvordan dette slår ut for en samlet «Ytre Salten» kommune er ikke beregnet, men det er nærliggende å anta at nytt basistilskudd vil ligge i overkant av det som er beregnet for Bodø. Dette fordi både innbyggertall og distriktsindeksen går opp. For eksempel har Tromsø kommune med et strukturkriterium på

3,9 og 70 000 innbyggere et basistilskudd på 27 062 000 ved grenseverdi 25,4 km. Dette er ca. 12,6 millioner mer enn Bodø kommune.

Ny kostnadsnøkkel

Høringsforslagets forslag til nye kostnadsnøkler er hovedsakelig en ren oppdatering av de kostnadsnøkklene som gjelder i dag.

Utslaget for ny kostnadsnøkkel blir:

Kommune	Utslag ny kostnadsnøkkel
Bodø	- 3 141 000
Steigen	- 872 000
Gildeskål	- 2 349 000
Rødøy	- 2 132 000
Røst	1 997 000
Saltdal	- 1 646 000

Regionalpolitiske tilskudd

Innenfor de regionalpolitiske tilskuddene foreslås at småkommunetilskudd, Nord-Norge-/ Namdalenstilskudd og distriktstilskudd Sør-Norge samlet i to nye tilskudd; Nord-Norge-tilskudd og Sør-Norge-tilskudd. I høringsnotatet presenteres ingen forslag til satser for de nye tilskuddene, men det legges opp til at:

- Småkommunetillegget vil differensieres i forhold til kommunenes verdi på distriktsindeksen (eksisterende indeks for grad av distriktsutfordringer).
- Det vil bli gjort justeringer i tilskuddene slik at mer enn i dag fordeles per innbygger.

Omleggingene som skisseres antas å ha størst betydning for kommunene med under 3 200 innbyggere.

Oppsummering av nytt inntektsgrunnlag

Ved bruk av grenseverdi lik 25,4 og utslag for ny kostnadsnøkkel vil endringene i inntekter for kommunene bli som følger:

Kommune	Utslag ny kostnadsnøkkel og strukturkriterium
Bodø	11 273 000
Steigen	476 000
Gildeskål	- 1 266 000
Rødøy	- 1 449 000
Røst	2 290 000
Saltdal	- 5 992 000

Det nye regionalpolitiske tilskuddet vil antagelig føre til at Bodø kommune får mer enn det tabellen over viser. Antagelig vil Saltdal få redusert trekket noe, mens de andre kommunene antagelig vil få mindre/trukket mer enn det tabellen viser.

Netto driftsresultat

Netto driftsresultat er hovedindikatoren for den økonomiske balansen i kommuner og fylkeskommuner. Netto driftsresultat viser årets driftsoverskudd etter at renter og avdrag er betalt, og er et uttrykk for hva kommuner har til disposisjon til avsetninger og investeringer. Ifølge Det tekniske beregningsutvalg for kommunal og fylkeskommunal økonomi (TBU) bør netto driftsresultat for kommunesektoren under ett og over tid utgjøre 1,75% av inntektene. Netto lånegjeld er langsiktig gjeld fratrukket utlån og

Tabell 2.3

Kommune	Basistilskudd	Småkommunetillegg	Nord-Norge-tilskudd
Bodø	13 200 000	0	84 762 465
Steigen	13 200 000	5 475 000	4 234 323
Gildeskål	13 200 000	5 475 000	3 401 646
Rødøy	13 200 000	5 475 000	2 143 341
Røst	13 200 000	5 475 000	920 505
Saltdal	13 200 000	0	7 995 726

Tabell 2.4

Kommune	Strukturkriterium	Grenseverdi lik 25,4	Grenseverdi lik 16,5	Grenseverdi lik 13,3
Bodø	3,0	14 414 000	8 198 000	5 630 000
Steigen	64,5	1 348 000	993 000	834 000
Gildeskål	39,5	1 083 000	798 000	670 000
Rødøy	73,6	682 000	503 000	422 000
Røst	221,5	293 000	216 000	181 000
Saltdal	13,1	4 345 000	1 058 000	1 360 000

ubrukte lånemidler, i prosent av brutto driftsinntektene for samme kommune. Tallene er fra SSB/KOSTRA 2014.

Kommune	NETTO DRIFTS-RESULTAT	NETTO LÅNEGJELD
Bodø	-1,2	90,7
Steigen	-2,1	94,0
Gildeskål	6,6	81,3
Rødøy	2,1	59,8
Røst	2,7	76,6
Saltdal	-2,1	56,1

Driftsinntekter

Driftsinntektene er summen av skatteinntekter, rammetilskudd, øremerkede tilskudd til løpende drift og gebyrer/salgs- og leieinntekter. Tallene vises i 1000 kroner. Tallene er fra SSB/KOSTRA 2014.

Kommune	PER INNBYGGER	SUM FOR KOMMUNEN
Bodø	66	3 321 996
Steigen	95	239 488
Gildeskål	111	223 904
Rødøy	111	140 771
Røst	129	70 386
Saltdal	92	437 099

Interkommunale samarbeidsordninger

NIVI analyse har i 2014 gjennomgått alle interkommunale samarbeider i Nordland i rapporten «Revidert status for interkommunalt samarbeid i Nordland 2014». Rapporten er utarbeidet i samarbeid med Fylkesmannen i Nordland og KS.

Kartleggingen har skjedd med bruk av samme metodikk som NIVI har brukt i tidligere kartlegginger i Sør-Trøndelag (2009 og 2013), Nord-Trøndelag (2008 og 2012), Nordland (2010) og Møre og Romsdal (2013). Kartleggingen har skjedd med utgangspunkt i en definisjon av interkommunalt samarbeid der følgende typer samarbeid regnes med:

- Alle formelle ordninger med en organisatorisk overbygning dvs. IKS, AS, styre etter kommunelovens § 27 og vertskommune med felles folkevalgt nemnd etter kommunelovens § 28c
- Alle formelle ordninger uten organisatorisk overbygning dvs. vertskommuneavtaler

etter kommunelovens § 28b og avtalebasert kjøp og salg av tjenester mellom kommunene

Følgende typer samarbeid er i utgangspunktet ikke omfattet av foreliggende kartlegging:

Selskaper med begrenset ansvar (BA)
Stiftelser
Medlemsbaserte foreninger
Fagnettverk og diskusjonsfora
Midlertidige og uformelle prosjekter og fellesaktiviteter mellom kommunene
Samarbeidsordninger der staten eller private aktører er dominerende deltakere
Nasjonale nettverk eller prosjekter av typen effektivitetsnettverkene, kvalitetskommuner etc.

Tallet på interkommunale samarbeidsordninger har vokst fra 270 i 2010 til 297 samarbeidsordninger i mars 2014.

I rapporten heter det bl.a. at det i Nordland, som i andre fylker, registreres et voksende interkommunalt samarbeid som i økende grad berører lovpålagte velferdstjenester. Det gjelder særlig innenfor helse- og sosialsektoren.

Samarbeidet om kommunale kjerneoppgaver utvikles i stigende grad innenfor funksjonelle kommuneregioner bestående av en vertskommune med tilhørende nabokommuner. For visse oppgaver innenfor administrasjon, næring, infrastruktur, helse, brann og øvrig beredskap pågår en restrukturering i retning av større landskap som dekker flere regionrådsområder eller hele fylket.

I kartleggingen dokumenteres store variasjoner i samarbeidets innhold. I Nordland er det funnet 11 oppgaveområder hvor over 90 prosent av fylkets 44 kommuner deltar i formalisert interkommunalt samarbeid. Det gjelder regionråd og regionalt næringsfond, beredskap mot akutt forurensning (IUA), 110-sentral, krisesenter, geodatasamarbeid, kompetansesamarbeid i VAR-sektoren, regionalt kompetansekontor (RKK), renovasjon, revisjon og interkommunal PP-tjeneste. Over halvparten av kommunene samarbeider på ytterligere åtte forskjellige oppgavefelt. Her inngår samarbeid om kontrollutvalgssekretariat, friluftsråd, energiselskap, arkiv, innkjøp, IKT, legevakt og felles barneverntjeneste. Nær 60 prosent av kommunene i Nordland samarbeider nå om barnevern. Det er på nivå med Møre og Romsdal (56 prosent), men lavere enn i Sør-Trøndelag (84 prosent).

Kartleggingen tyder på at IKT-samarbeidet har kommet kortere i Nordland enn i aktuelle referansefylker. I Nordland finnes få eksempler på helhetlig IKT-samarbeid, der både teknologi, driftsløsninger og IKT-organisasjon er felles. Med noen unntak preges mye av dagens IKT-samarbeid i Nordland av spredte pragmatiske løsninger, ofte med avtaler med flere nabokommuner i kombinasjon med tjenestekjøp fra private aktører. Kommunene i Nordland samarbeider overraskende lite om en rekke viktige oppgaver. Det gjelder administrative funksjoner, som skatt, lønn og regnskap. Det gjelder viktige helsetjenester som legevakt, kommuneoverlege, miljørettet helsevern og ikke minst lokalmedisinsk senter og andre samhandlingstjenester. Det gjelder også samarbeidet om oppgaver innenfor NAV, psykiatri, voksenopplæring, landbruk og naturforvaltning, planfunksjon og tekniske tjenester.

Til tross for voksende interkommunalt samarbeid og mange positive nyetableringer de siste årene, preges mye av dagens oppgaveløsning av en svært sårbar og personavhengig kommuneforvaltning i Nordland. Foreliggende kartlegging tilsier at dagens kommunesamarbeid kun i begrenset grad berører kompetanse og kapasitet innenfor de sentrale velferdssektorene.

Det registreres store forskjeller i kapasitet og kompetanse innenfor lovpålagte oppgaveområder som barnevern, planlegging, landbruk, brannvern, NAV-kontor og andre sentrale velferdstjenester. Hensynet til likeverdige velferdstjenester og andre nasjonale mål med kommunene, aktualiserer på denne bakgrunn en debatt om både det interkommunale samarbeidet og dagens kommunestruktur i Nordland.

Av tabellen nedenfor framgår den geografiske hovedstrukturen. Tabellen framkommer ved at ordningene er fordelt på tre hovedgrupper hhv. ordninger på lokalt nivå, regionalt nivå og høyere geografisk nivå.

Ordninger på lokalt nivå gjelder typisk kjøp og salg av tjenester mellom to eller flere kommuner.

Ordninger på regionalt nivå dekker ordninger der alle eller tilnærmet alle kommunene innenfor regionrådets nedslagsfelt deltar.

Ordninger på høyere geografisk nivå omfatter ordninger som kan ha mange

deltakerkommuner, ofte organisert på fylkesnivå eller på tvers av grensene for regionrådene.

Kommune	Høyere nivå	Region-rådsnivå	Lavere nivå	Sum 2014	Sum 2010
Bodø	9	12	14	35	38
Steigen	9	11	11	31	35
Gildeskål	9	13	3	25	26
Rødøy	8	10	9	27	27
Røst	9	11	6	26	23
Saltdal	9	13	12	34	38

Nye oppgaver til kommunene

Regjeringen har fremmet Stortingsmelding 14 (2014-2015) om nye oppgaver til større kommuner. Meldingen gir en gjennomgang av hvilke oppgaver kommunene kan få ansvar for. Meldingen varsler en gjennomgang av den statlige styringen av kommunene.

De største kommunene kan også få ansvaret for videregående skoler og kollektivtransport. Det legges opp til i meldingen at kommunene generelt skal få større frihet fra statlig styring. Midler som i dag kanaliseres til fylkeskommunene vil således bli kanalisert til de kommuner som ønsker å ivareta disse funksjonene på et desentralisert plan. Oversikt over oppgaver som er kan bli overført til kommunene ligger i del 2.

ARBEIDSRETTEDE TILTAK

Ansvaret for finansieringen og forvaltningen av tiltakene «varig tilrettelagt arbeid» (VTA) og «varig tilrettelagt arbeid i ordinært arbeidsliv» (VTO) utredes nærmere med sikte på overføring til kommunene.

HJELPEMIDLER

Ansvaret for hjelpemidler til varige behov kan overføres til kommuner på 15 000-20 000 innbyggere.

ARBEIDS- OG UTDANNINGSREISER

Ordningen med Arbeids- og utdanningsreiser kan overføres fra Arbeids- og velferdsetaten til større kommuner

TANNHELSETJENESTEN

Allmenntannhelsetjenesten, spesialisttannhelsetjenesten og fylkeskommunenes ansvar etter tannhelsetjenesteloven overføres til større og mer robuste kommuner

HABILITERING OG REHABILITERING

Større kommuner kan få et større ansvar for rehabiliteringstjenester

som i dag ivaretas av spesialisthelsetjenesten. Det skal utredes nærmere hvilke oppgaver innenfor rehabiliteringsfeltet kommunene skal få et større ansvar for, samt i hvilken form en slik ansvarsending skal skje.

PSYKISK HELSE – DISTRIKTPSYKATRISKE SENTRE, DPS

Departementet foreslår å opprette en forsøksordning med overføring av driftsansvar for DPS til kommuner som har tilstrekkelig kapasitet og kompetanse. Formålet med forsøksordningen vil være å undersøke om et kommunalt ansvar for tjenesten kan bidra til et bedre og mer helhetlig tilbud til brukerne. DPS er, og vil i forsøket fortsatt være, en spesialisthelsetjeneste. Det kommunale driftsansvaret skal utøves etter avtale med RHF, som fortsatt vil inneha det lovbestemte sørge-for-ansvaret.

NOTARIUS PUBLICUS' VIGSLER OG NOTARIALBEKREFTelser

Departementet mener derfor at tingrettenes og Oslo byfogdembetes myndighet til å forestå vigslar kan overføres til kommunene. Kommunene kan også gis notarialmyndighet til å bekrefte underskrifter på dokumenter og bekrefte rett kopi, i tillegg til de andre notarius publicusmyndighetene.

KLIMA- OG MILJØFORVALTNING

Forvaltning av små verneområder etter naturmangfoldloven § 62 kan overføres til større kommuner. Fylkeskommunens myndighet etter innlandsfiskeforskriften § 2 tredje ledd kan overføres til større kommuner. Fylkeskommunens myndighet til å fastsette utvidet jakttid for enkelte fremmede/introduserte arter etter § 2 i forskrift om jakt- og fangsttider og hvor det i liten grad er nødvendig å ta hensyn

til regional utberedelse, kan overføres til større kommuner. Myndighet til å gi utslippstillatelse etter forurensningsloven § 11 når det gjelder grønnsaksvaskerier og til å behandle saker vedrørende støy fra motorsportsbaner, skytebaner og vindmøller kan overføres til større kommuner.

DET BOLIGSOSIALE OMRÅDET – TILSKUDD TIL ETABLERING I EGEN BOLIG OG TILSKUDD TIL TILPASNING AV BOLIG

Departementet foreslår at midlene til tilskudd til etablering og den personrettede delen av tilskudd til tilpasning innlemmes i rammetilskuddet til kommunene. Forslaget om å overføre tilskuddene innebærer at statens administrasjon bortfaller. Husbanken har i dag oppgaver med blant annet å fordele tilskuddsmidlene mellom kommunene, og med rapportering og kontroll av bruken av midlene. Disse oppgavene vil falle bort, slik at det kan frigjøres ressurser til andre viktige oppgaver i Husbanken. Husbanken skal fortsatt ha en rolle som veileder overfor kommunene på det boligsosiale området.

IDRETTSFUNKSJONELL FORHÅNDSGODKJENNING AV SVØMMEANLEGG

Idrettsfunksjonell forhåndsgodkjenning av svømmehaller kan overføres til kommunene.

TILSKUDD TIL FRIVILLIGSENTRALER

Det vil være hensiktsmessig å overføre ansvaret for å gi tilskudd til frivilligsentraler til kommunene.

VIDEREGÅENDE OPPLÆRING

De fleste kommuner vil også etter kommunereformen være for små til å kunne ivareta ansvaret for videregående opplæring uten omfattende interkommunalt samarbeid. Departementet mener derfor at ansvaret for videregående opplæring ikke kan overføres til kommunene generelt. Ansvaret for videregående opplæring kan overføres til de største kommunene.

SKOLESKYSS

Regjeringen foreslår at ansvaret for skoleskyssen kan overføres til kommuner som overtar ansvaret for videregående opplæring og kollektivtransport.

UTVALGTE KULTURLANDSKAP I JORDBRUKET

Forvaltningen av utvalgte kulturlandskap i jordbruket kan overføres fra fylkesmannen til kommunene.

TILSKUDD TIL VERDENSARVOMRÅDENE

Forvaltningen av tilskudd til verdensarvområdene kan overføres fra fylkesmannen til kommunene.

NÆRINGS- OG MILJØTILTAK I SKOGBRUKET

Forvaltningen av tilskudd til veibygging og til drift med taubane kan overføres fra fylkesmannen til kommunene

TILSKUDD TIL TILTAK I BEITEOMRÅDER

Med større kommuner og generelt bedre landbruksfaglig kompetanse foreslår departementet at forvaltningsansvaret for ordningen kan overføres fra fylkesmannen til kommunene.

KOLLEKTIVTRANSPORT

Det fylkeskommunale ansvaret for kollektivtransporten, inkludert TT-ordningen, kan overføres til de største kommunene. Forutsetningene for at en kommune skal ha ansvar for kollektivtransporten er at kommunen omfatter et område som utgjør en felles bolig-, arbeids- og serviceregion (geografisk funksjonelt område) og som har et tilstrekkelig markedsgrunnlag til å kunne gi befolkningen et ønsket kollektivtransporttilbud innenfor en samfunnsøkonomisk akseptabel kostnad. Ansvaret for skoleskyss kan overføres til kommuner som overtar ansvaret for videregående opplæring og kollektivtransport.

LOKAL NÆRINGS- OG SAMFUNNSUTVIKLING

Når utredninger og et sammenstilt kunnskapsgrunnlag foreligger, vil det utgjøre et grunnlag for å vurdere om det er behov for å klargjøre og styrke kommunenes rolle knyttet til lokal nærings- og samfunnsutvikling. Regjeringen vil følge opp dette spørsmålet i proposisjonen om nye oppgaver til større kommuner som planlegges fremmet for Stortinget i vårsesjonen 2017.

Demografi

Befolkningsutvikling

Historisk befolkningsutvikling fra 1972 til 2015 og framskrivning av befolkningsutviklingen frem mot 2040. Dataene er hentet fra SSB og baserer seg på middelvekstalternativet. Per 1.januar 2015 er samlet befolkning i «Ytre Salten» kommune 61 254 innbyggere.

Kommune	1972	1980	2000	2015	2020	2040
Ytre Salten	44063	47133	53818	61254	64324	72842
Bodø	29489	32567	41367	50185	53283	62237
Steigen	3919	3711	2977	2507	2495	2308
Gildeskål	3320	2887	2351	2014	2027	1975
Rødøy	2158	1909	1570	1269	1349	1544
Røst	755	813	666	545	538	462
Saltdal	4422	5246	4887	4734	4632	4316

Befolknings sammensetning

Dagens og framskrevet utvikling for 6 ulike aldersgrupper. Framskrivningene er basert på SSBs mellomalternativ.

Befolknings sammensetning 2015

Kommune	0-5 år	6-15 år	16-19 år	20-66 år	67-79 år	80 år og eldre
Ytre Salten	4314	7301	3249	37993	5984	2413
Bodø	3684	6064	2681	31501	4499	1756
Steigen	108	272	134	1456	374	163
Gildeskål	118	229	91	1146	276	154
Rødøy	85	178	82	698	159	67
Røst	29	62	22	336	58	38
Saltdal	290	496	239	2856	618	235

Befolknings sammensetning 2020

Kommune	0-5 år	6-15 år	16-19 år	20-66 år	67-79 år	80 år og eldre
Ytre Salten	4428	7535	3025	39654	7099	2583
Bodø	3811	6357	2507	33321	5369	1918
Steigen	137	255	114	1395	437	157
Gildeskål	109	199	93	1176	309	141
Rødøy	96	174	97	727	180	75
Røst	33	51	21	332	67	34
Saltdal	242	499	193	2703	737	258

Befolknings sammensetning 2040

Kommune	0-5 år	6-15 år	16-19 år	20-66 år	67-79 år	80 år og eldre
Ytre Salten	4550	8071	3372	41562	9793	5494
Bodø	3952	6997	2919	35990	8077	4302
Steigen	134	246	104	1159	381	284
Gildeskål	106	181	76	1103	294	215
Rødøy	121	223	87	785	197	131
Røst	24	40	16	224	99	59
Saltdal	213	384	170	2301	745	503

Innbyggere 20-66 år i forhold til eldre innbyggere

Denne tabellen gir mulighet til å se antall personer i arbeidsfør alder i forhold til to ulike grupper av eldre i 2015, 2020 og 2040. Arbeidsfør alder er 20-66 år mens de eldre aldersgruppene er 67 år og over, og 80 år og over. En reduksjon i forholdstallet mellom de to aldersgruppene betyr at det er færre innbyggere i yrkesaktiv alder per innbygger i den eldre aldersgruppen. Framskrivningene er basert på SSBs mellomalternativ.

67 år og over

Kommune	2015	2020	2040
Ytre Salten	4,5	4,1	2,7
Bodø	5	4,6	2,9
Steigen	2,7	2,3	1,7
Gildeskål	2,7	2,6	2,2
Rødøy	3,1	2,9	2,4
Røst	3,5	3,3	1,4
Saltdal	3,3	2,7	1,8

Over 80 år

Kommune	2015	2020	2040
Ytre Salten	15,7	15,4	7,6
Bodø	17,9	17,4	8,4
Steigen	8,9	8,9	4,1
Gildeskål	7,4	8,3	5,1
Rødøy	10,4	9,7	6
Røst	8,8	9,8	3,8
Saltdal	12,2	10,5	4,6

Tjenester og struktur

Barnehagesektoren

Andel styrere og pedagogiske ledere med godkjent barnehagelærerutdanning, samt andel barn med barnehageplass fordeler seg som følger:

Kommune	Andel styrere og pedagogiske ledere med godkjent barnehagelærerutdanning	Andel barn 1-5 år med barnehageplass
Bodø	96,8	95
Steigen	83,3	85,4
Gildeskål	69,2	91,5
Rødøy	58,3	84,7
Røst	66,7	76
Saltdal	92	96,7
Saltdal	3,3	2,7

Anslått tjenestebehov i barnehagesektoren

Denne figuren sier noe om behovet for årsverk i yrkesaktiv alder (20 – 66 år) per 1000 innbygger som må brukes innenfor barnehagesektoren i 2014, 2020 og 2040. Ved å se på behovet per 1000 innbygger i alderen 20 – 66 år korrigerer man for forandringer som skyldes endringer i størrelsen på befolkningen.

I beregningene er det tatt utgangspunkt i samme dekningsgrad og standard på tjenestene som i 2014. Tjenestedataene er hentet fra KOSTRA 2014.

Framskrivningene er basert på SSBs mellomalternativ.

Kommune	2014	2020	2040
Ytre Salten	22,3	21,7	21,5
Bodø	22,4	21,7	21
Steigen	17,2	21,5	25
Gildeskål	21,8	20,4	21,8
Rødøy	30,1	31,6	38,2
Røst	17,9	18,1	22,3
Saltdal	22,8	20,3	20,9

Omsatt i reelt behov for antall ansatte blir tallene som følger:

Kommune	2015	2020	2040
Ytre Salten	843	864	894
Bodø	706	723	756
Steigen	25	30	29
Gildeskål	25	24	24
Rødøy	21	23	30
Røst	6	6	5
Saltdal	47	47	40

Grunnskolesektoren

Oversikt antall skoler:

Oversikt over grunnskoler hentet fra skoleporten.udir.no

Bodø			Steigen	Gildeskål	Rødøy	Røst	Saltdal
Alberthaugen	Løding	Skaug	Laskestad	Inndyr	Gjerøy	Røst	Rognan
Alstad	Løpsmark	Skjerstad	Leines	Nygårdsjøen	Jektvik		Røklund
Aspåsen	Misvær	St. Eysteins	Leinesfjord	Sandhornøy	Nesøy		
Bankgata	Mørkvedmarka	Støver	Nordfold	Storvik	Rødøy		
Bodøsjøen	Rønvik	Tverlandet		Sørarnøy	Tjongsfjord		
Grønnåsen	Saltstraumen	Værran			Øresvik		
Hunstad	Saltvern	Østbyen					
Kjerringøy							

Gruppestørrelser

Kommune	Gjennomsnittlig gruppestørrelse, 1.-10. årstrinn
Bodø	13,6
Steigen	7,4
Gildeskål	7,8
Rødøy	6,9
Røst	6,5
Saltdal	11,7
Saltdal	3,3

Skoleresultater

Følgende tabell angir resultater fra nasjonale prøver i 2015/16 i engelsk, lesing og regning for 5.trinn og 8.trinn (ungdomsskole). Videre er standpunkt karakter for 2014/15 ved avslutning 10.klasse vist for fagene Engelsk skriftlig, matematikk og Norsk hovedmål. Data er hentet fra Skoleporten. udir.no. For Røst kommune er det ikke offentliggjort tall fra nasjonale prøver grunnet personvern hensyn siden det er få elever her. Se tabell 2.5.

Estimert framtidig tjenestebehov i årsverk per 1000 innbyggere 20-66 år:

Denne figuren sier noe om behovet for årsverk i yrkesaktiv alder (20 – 66 år) per 1000 innbygger som må brukes innenfor skolesektoren i 2014, 2020 og 2040. Ved å se på behovet per 1000 innbygger i alderen 20 – 66 år korrigerer man for forandringer som skyldes endringer i størrelsen på befolkningen. I beregningene er det tatt utgangspunkt i samme dekningsgrad og standard på tjenestene som i 2014. Tjenestedataene er hentet fra KOSTRA 2014. Framskrivningene er basert på SSBs mellomalternativ.

Kommune	2014	2020	2040
Samlet	21,5	21	21,4
Bodø	19,6	19,4	19,7
Steigen	37,1	35,8	42,3
Gildeskål	37,5	31,5	30,8
Rødøy	55,9	52,3	62,4
Røst	23,8	21,1	22,3
Saltdal	19,6	20,7	18,7

Omsatt i reelt behov for antall ansatte blir tallene som følger:

Kommune	2015	2020	2040
Ytre Salten	828	841	902
Bodø	617	646	709
Steigen	54	50	49
Gildeskål	43	37	34
Rødøy	39	38	49
Røst	8	7	5
Saltdal	90	81	69

Helse og omsorg

Estimert framtidig tjenestebehov i årsverk per 1000 innbyggere 20-66 år:

Denne figuren sier noe om behovet for årsverk i yrkesaktiv alder (20 – 66 år) per 1000 innbygger som må brukes innenfor helse- og omsorgssektoren i 2014, 2020 og 2040. Ved å se på behovet per 1000 innbygger i alderen 20 – 66 år korrigerer man for forandringer som skyldes endringer i størrelsen på befolkningen. I beregningene er det tatt utgangspunkt i samme dekningsgrad og standard på tjenestene som i 2014. Tjenestedataene er hentet fra KOSTRA 2014. Framskrivningene er basert på SSBs mellomalternativ.

Kommune	2014	2020	2040
Samlet	46,9	47,9	68
Bodø	39,9	40,8	58,6
Steigen	72,8	76	125,1
Gildeskål	97,7	92,7	126
Rødøy	51,6	55	73,9
Røst	44,6	45,2	84,8
Saltdal	89,6	99,5	155,1

Omsatt i reelt behov for antall ansatte blir tallene som følger:

Kommune	2014	2020	2040
Ytre Salten	1694	1800	2672
Bodø	1257	1359	2109
Steigen	106	106	145
Gildeskål	112	109	139
Rødøy	36	40	58
Røst	15	15	19
Saltdal	326	345	451

Tabell 2.5

Prøve	Bodø	Steigen	Gildeskål	Rødøy	Røst	Saltdal	Landet
5.trinn Engelsk	49	45	42	51		47	50
5.trinn lesing	50	47	41	49		49	50
5.trinn regning	50	46	43	50		49	50
Ungdom engelsk	50	50	50	45		47	50
Ungdom Lesing	51	48	48	47		47	50
Ungdom Regning	51	49	48	47		48	50
Standpunkt Engelsk skriftlig	4,1	3,6	3,7	4,5	4,0	4,0	3,9
Standpunkt Matematikk	3,7	3,7	2,9	4,0	3,8	3,7	3,5
Standpunkt Norsk hovedmål	4,1	4,1	3,3	4,4	3,7	3,8	3,8

Statistikk helse og omsorg

Kommune	Andel 80 år og eldre som er beboere på institusjon	Andel årsverk i brukertjenester m/ fagutdanning	Antall 80 år og eldre som mottar hjemmetjenester
Bodø	14	78	27,3
Steigen	17,2	76	41,1
Gildeskål	20,1	72	45,5
Rødøy	19,4	79	49,3
Røst	23,7	67	34,2
Saltdal	13,6	82	37,4

Totalt ansattbehov

Totalt sett for de tre sektorene barnehage, grunnskole og pleie og omsorg er ansattbehovet fremover mot 2040 for den enkelte kommune og samlet som følger:

Kommune	2014	2020	2040
Ytre Salten	3365	3505	4468
Bodø	2580	2728	3574
Steigen	185	186	223
Gildeskål	180	170	197
Rødøy	96	101	137
Røst	29	28	29
Saltdal	463	473	560

Nærings sammensetning

Privat og offentlig sysselsetting

Tabellen viser andel sysselsatte i offentlig og privat sektor i kommunene i 2014. Tall fra SSB.

Kommune	OFFENTLIG	PRIVAT
Ytre Salten	41 %	59 %
Bodø	41 %	59 %
Steigen	36 %	64 %
Gildeskål	42 %	58 %
Rødøy	41 %	59 %
Røst	26 %	74 %
Saltdal	41 %	59 %

Nærings sammensetning

Disse tallene viser nærings sammensetningen fordelt på primær, sekundær og tertiær næring i kommunene i 2014 oppgitt i prosent. Tall fra SSB.

Kommune	PRIMÆR-NÆRING	SEKUNDÆR-NÆRING	TERTIÆR-NÆRING
Ytre Salten	3	14	83
Bodø	1	13	86
Steigen	24	13	63
Gildeskål	16	17	66
Rødøy	24	10	67
Røst	22	31	48
Saltdal	3	27	70

Arbeidsmarked

Utpendling

Denne tabellen viser i første kolonne fra venstre totalt antall arbeidstakere bosatt i kommunen. Kolonne to fra venstre viser antall arbeidstakere som arbeider i kommunen og er bosatt i kommunen (hvor mange av de fra kolonne 1 som jobber i samme kommune som de er bosatt i). De fem neste kolonnene viser de kommunene hvor flest pendler til, og den siste kolonnen viser summen av antall pendlerne til andre kommuner. Data er hentet fra SSBs pendlingstall for 2014.

Kommune	ARBEIDSTAKERE	PENDLER IKKE	1.	2.	3.	4.	5.	ANDRE
SAMLET	32 361	29 472	496 - Oslo	364 - Fauske	208 - Trondheim	188 - Tromsø	181 - Meløy	1452
BODØ	27 034	24 807	443 - Oslo	176 - Trondheim	170 - Fauske	167 - Tromsø	127 - Sokkel sør for 62° N	1 144
SALTDAL	2 309	1 833	175 - Fauske	130 - Bodø	27 - Oslo	12 - Sokkel sør for 62° N	10 - Trondheim	122
STEIGEN	1 177	959	58 - Bodø	29 - Hamarøy	18 - Sokkel sør for 62° N	14 - Oslo	14 - Fauske	85
RØDØY	620	477	38 - Meløy	23 - Lurøy	14 - Bodø	12 - Rana	9 - Sokkel sør for 62° N	47
RØST	281	244	20 - Bodø	3 - Oslo	3 - Vestvågøy	2 - Frøya	2 - Vågan	7
GILDESKÅL	940	672	119 - Bodø	77 - Meløy	14 - Beiarn	9 - Trondheim	6 - Sokkel sør for 62° N	43

Innpending

Denne tabellen viser i første kolonne fra venstre totalt antall sysselsatte i kommunen, kolonne 2 viser antall personer som er bosatt og arbeider i kommunen (samme som kolonne 2 i utpendlingstabellen). De neste fem kolonnene viser de kommunene hvor flest pendler fra, og siste kolonne er summen av de som pendler fra andre kommuner. Summen av kolonne 2 til 8 gir totalt antall sysselsatte i kommunen noe som tilsvarer kolonne 1. Data er hentet fra SSBs pendlingstall for 2014.

Kommune	1.	2.	3.	4.	5.	ANDRE
SAMLET	763 - Fauske	172 - Meløy	158 - Tromsø	131 - Oslo	115 - Rana	1 783
BODØ	639 - Fauske	155 - Tromsø	130 - Saltdal	121 - Oslo	119 - Gildeskål	1 879
SALTDAL	117 - Fauske	51 - Bodø	17 - Sørfold	11 - Beiarn	6 - Rana	46
STEIGEN	45 - Hamarøy	17 - Bodø	8 - Tysfjord	4 - Fauske	3 - Narvik	35
RØDØY	19 - Meløy	14 - Lurøy	3 - Ås	3 - Oslo	2 - Bodø	15
RØST	5 - Bodø	3 - Vestvågøy	2 - Flakstad	1 - Rygge	1 - Vestby	4
GILDESKÅL	57 - Bodø	40 - Meløy	6 - Beiarn	3 - Oslo	3 - Fauske	18

Antall sysselsatte etter næring

Antall sysselsatte etter næring og bosted er som følger:

	Bodø	Rødøy	Gildeskål	Saltdal	Steigen	Røst
01-03 Jordbruk, skogbruk og fiske	320	132	107	68	224	55
05-09 Bergverksdrift og utvinning	216	13	14	25	20	1
10-33 Industri	1014	31	55	347	38	62
35-39 Elektrisitet, vann og renovasjon	237	11	44	45	17	0
41-43 Bygge- og anleggsvirksomhet	2165	33	88	210	97	20
45-47 Varehandel, reparasjon av motorvogner	3441	62	82	211	115	19
49-53 Transport og lagring	2071	89	57	71	118	28
55-56 Overnattings- og serveringsvirksomhet	1092	13	15	97	21	15
58-63 Informasjon og kommunikasjon	675	1	3	13	7	1
64-66 Finansiering og forsikring	435	2	9	7	5	0
68-75 Teknisk tjenesteyting, eiendomsdrift	1245	6	17	61	24	3
77-82 Forretningsmessig tjenesteyting	1096	4	33	86	32	11
84 Off.adm., forsvar, sosialforsikring	3142	37	49	111	70	12
85 Undervisning	2429	69	107	185	112	13
86-88 Helse- og sosialtjenester	6375	102	232	703	243	39
90-99 Personlig tjenesteyting	1011	14	23	59	24	2
00 Uoppgitt	70	1	5	10	10	0
Sum	27034	620	940	2309	1177	281

Arbeidsledighet

Arbeidsledighet i antall personer ved utgangen av året de fem siste år. Kilde SSB.

Kommune	Alder	2010	2011	2012	2013	2014
Bodø	15-74 år	623	572	576	615	563
	15-29 år	243	237	257	262	205
	30-74 år	380	335	319	353	358
Rødøy	15-74 år	11	12	13	15	7
	15-29 år	4	5	8	10	4
	30-74 år	7	7	5	5	3
Gildeskål	15-74 år	27	30	34	28	18
	15-29 år	6	6	5	12	6
	30-74 år	21	24	29	16	12
Saltdal	15-74 år	85	78	80	70	56
	15-29 år	28	24	32	26	18
	30-74 år	57	54	48	44	38
Steigen	15-74 år	49	50	20	30	31
	15-29 år	17	15	7	10	9
	30-74 år	32	35	13	20	22
Røst	15-74 år	22	22	13	23	11
	15-29 år	8	5	2	6	3
	30-74 år	14	17	11	17	8
Ytre Salten	15-74 år	751	702	665	720	640
	15-29 år	289	276	281	300	230
	30-74 år	462	426	384	420	410

Sårbarhetsindikator

Denne indeksen sier noe om hvor sårbart næringslivet i kommunen er. En kommunes næringsmessige sårbarhet er i denne sammenheng målt ved å kombinere tre indikatorer – hjørnesteinsfaktor, bransjespesialisering og arbeidsmarkedsintegrasjon. En høyere verdi tilsvarer større sårbarhet. Denne sårbarhetsindeksen er utviklet av Telemarksforskning og viser sårbarheten til kommunene i Norge basert på 2011-tall.

Kommune	SÅRBARHETSINDIKATOR
Bodø	7,2
Steigen	19,8
Gildeskål	13,4
Rødøy	20,2
Røst	44,2
Saltdal	13,6



Midnattsol over Landego, Bodø - Foto: Tor E. Akselsen

50 Største bedrifter i Bodø

Driftsinntekter i 1000 kroner

Pos.	Navn	Postnr	Poststed	Driftsinntekter
1	Helse Nord RHF	8006	Bodø	15101687
2	Widerøes Flyveselskap AS	8003	Bodø	3806765
3	Nordlandssykehuset HF	8005	Bodø	3639605
4	Norlandia Care Group AS	8008	Bodø	1853651
5	Coop Nordland SA	8008	Bodø	1680651
6	Saltens Bilruter AS	8008	Bodø	771068
7	Helseforetakenes Nasjonale Luftam	8006	Bodø	763683
8	Polar Quality AS	8006	Bodø	750257
9	Nordvik Gruppen AS	8041	Bodø	707496
10	Elektro AS	8006	Bodø	700879
11	Ghj Finans AS	8004	Bodø	633696
12	Gunvald Johansen Holding AS	8004	Bodø	633696
13	Raise Gruppen Holding AS	8100	Misvær	513488
14	Gunvald Johansen Bygg AS	8004	Bodø	451007
15	Toyota Nordvik AS	8013	Bodø	440846
16	Bodø Energi AS	8006	Bodø	421955
17	Nordasfalt AS	8006	Bodø	388848
18	Maxmat AS	8012	Bodø	359695
19	M3 Anlegg AS	8050	Tverlandet	335236
20	M3 Holding AS	8050	Tverlandet	335236
21	Rapp Marine Group AS	8012	Bodø	327427
22	Nyholmen Invest AS	8012	Bodø	327427
23	Dips ASA	8006	Bodø	321971
24	Stadssalg Holding AS	8004	Bodø	308141
25	Nordlandsnett AS	8006	Bodø	304415
26	Saltdalsbygg AS	8006	Bodø	293753
27	Nordlandsbuss AS	8041	Bodø	292494
28	Bomek AS	8012	Bodø	280513
29	Bomek Group AS	8012	Bodø	280513
30	Christian Jakhelln AS	8006	Bodø	277348
31	Kunnskap Invest AS	8006	Bodø	261658
32	Itet AS	8006	Bodø	260958
33	Elektro Bodø AS	8006	Bodø	244484
34	Bodø Sentrum AS	8004	Bodø	242324
35	Rapp Bomek AS	8012	Bodø	230334
36	Haneseth Holding AS	8006	Bodø	223965
37	Stadssalg AS	8004	Bodø	222669
38	Iris Salten IKS	8020	Bodø	213816
39	Rapp Marine AS	8012	Bodø	208886
40	Gigante Havbruk AS	8006	Bodø	205755
41	Bodø Kommunale Pensjonskasse	8006	Bodø	201557
42	Sulland Bodø AS	8008	Bodø	200018
43	André AS	8003	Bodø	188734
44	Sb Transport AS	8041	Bodø	187089
45	T Kolstad Eiendom AS	8006	Bodø	178769
46	Eastern Norge Svartisen AS	8006	Bodø	170347
47	Signal Bredbånd AS	8013	Bodø	166935
48	Østbø AS	8006	Bodø	153992
49	Julius Jakhelln AS	8012	Bodø	153105
50	Be Kraftsalg AS	8006	Bodø	143376

50 Største bedrifter i Rødøy, Gildeskål, Steigen, Saltdal og Røst

Driftsinntekter i 1000 kroner

Nr	Navn	Postnr	Poststed	Driftsinntekter
1	Cermaq Norway AS	8286	Nordfold	2112947
2	Rusånes Fabrikker AS	8255	Røklund	227524
3	Gildeskål Forskningsstasjon AS	8140	Inndyr	197636
4	Selsøyvik Havbruk AS	8196	Selsøyvik	175238
5	Statshuset AS	8196	Selsøyvik	175238
6	Hepro AS	8250	Rognan	134218
7	Sundsfjord Smolt AS	8120	Nygårdsjøen	104146
8	Edelfisk AS	8250	Rognan	93932
9	Edelfarm AS	8250	Rognan	93932
10	Rødøy-lurøy Kraftverk AS	8186	Tjongsfjorden	88095
11	Dragefossen Kraftanlegg AS	8250	Rognan	83293
12	Brødrene Greger Invest AS	8064	Røst	71156
13	Brødrene Greger AS	8064	Røst	71156
14	John Greger AS	8064	Røst	70815
15	Røst Sjømat AS	8064	Røst	70676
16	Johansens Næringspark AS	8064	Røst	70676
17	Arnulf Hansen og Co AS	8185	Vågaholmen	68459
18	Rognan Auto AS	8250	Rognan	67919
19	Nordnorsk Stamfisk AS	8286	Nordfold	65573
20	Salten N950 AS	8135	Sørarnøy	64011
21	Ivar Klaussen AS	8250	Rognan	63387
22	Coop Steigen Sa	8283	Leinesfjord	62400
23	AS Glea	8064	Røst	59551
24	Pk Strøm AS	8250	Rognan	58487
25	Biobag Production AS	8250	Rognan	49744
26	Steigen Oljeservice AS	8285	Leines	44675
27	Stiftelsen Ribo	8255	Røklund	42134
28	Røklund Autosenter AS	8255	Røklund	36518
29	Sjøfossen Entreprenør AS	8140	Inndyr	35615
30	Sjøfossen Energi AS	8140	Inndyr	32161
31	Nordodden Sa	8288	Bogøy	31123
32	Lilleglea AS	8064	Røst	30352
33	Saltdal Servicesenter AS	8250	Rognan	27561
34	Norsk Revegetering AS	8255	Røklund	26491
35	Nordnorsk Veisikring AS	8283	Leinesfjord	24633
36	Røst Fiskeindustri AS	8064	Røst	24017
37	Peder Brenne AS	8250	Rognan	22726
38	Bøteriet AS	8286	Nordfold	22701
39	Hepro Group AS	8250	Rognan	22370
40	Saltdal Turistsenter AS	8255	Røklund	21012
41	A Johansen AS	8064	Røst	20971
42	Rognan Byggsenter AS	8250	Rognan	20606
43	Arnøybygg AS	8136	Nordarnøy	20490
44	Midtgård Transport AS	8250	Rognan	19518
45	Bogøy Dagligvarer AS	8288	Bogøy	19019
46	Steigen Contracting AS	8289	Engeløya	18934
47	Ålstadøya Trelast AS	8289	Engeløya	18124
48	Vev-al-plast AS	8250	Rognan	17925
49	Polar Tours AS	8250	Rognan	17049
50	Saltdal Rør og Entreprenør AS	8250	Rognan	15899

Primærnæringer

Fiskeri

Målt i antall heltidsfiskere vil Ytre Salten kommune bli den tredje største fiskerikommunen i Norge med 309 heltidsfiskere i 2014 etter Tromsø (337 fiskere) og Herøy i Møre Og Romsdal (310 fiskere). Målt i antall registrerte fartøy vil kommunen være Norges største med 264 registrerte fiskefartøyer i 2014 (Kilde fiskeridirektoratet).

Kommune	Antall fiskere	Antall registrerte fartøy
Ytre Salten	309	264
Bodø	127	95
Steigen	40	45
Gildeskål	21	18
Rødøy	53	50
Røst	63	54
Saltdal	5	2

Landbruk

Målt i antall dekar jordbruksareal i drift vil Ytre Salten kommune bli den desidert største landbrukskommunen i Nord-Norge og blant de 20 største i Norge. Målt i antall bruk med husdyrhold vil Ytre Salten kommune være blant de 10 største i Norge.

Kommune	Jordbruksareal i drift (dekar)	Antall bruk med husdyrhold
Ytre Salten	74791	291
Bodø	25141	96
Steigen	25384	79
Gildeskål	6717	30
Rødøy	7400	41
Røst	0	0
Saltdal	10149	45

Samferdsel

Gode kommunikasjoner blir viktig for effektiv drift av Ytre Salten kommune. Her følger en oversikt over dagens situasjon på hurtigbåt, fly og veisiden. Reisetider er også stipulert. Kun båttruter mellom dagens kommuner er tatt med i oversikten.

Hurtigbåt

Innenfor nye Ytre Salten kommune vil er reisetid med hurtigbåt som følger:

- Nordlandsekspressen (NEX II) fra Bodø til Steigen med følgende anløpssteder, reisetid fra Bodø i parentes:
 - Helnessund (1 time)
 - Nordskot (1 time og 25 minutter)
 - Holkestad (1 time og 40 minutter)
 - Bogøy (2 timer og 5 minutter)
- Nordlandsekspressen (NEX I) fra Bodø til Gildeskål og Rødøy med følgende anløpssteder, reisetid fra Bodø i parentes:
 - Våg (25 minutter)
 - Sørarnøy (35 minutter)
 - Sørfugløy (50 minutter)
 - Vågaholmen (2 timer og 35 minutter)
 - Nordværnes (2 timer og 45 minutter)
 - Rødøy (3 timer)
 - Gjerøy (3 timer og 10 minutter)
 - Selsøyvik (3 timer og 25 minutter)

Nordlandsekspressen korresponderer med båt i Gildeskålbassenget. Dette gir en reisetid fra Inndyr til Bodø på 1 time og 5 minutter.

Vei

Langs vei har vi følgende reisetider til overnevnte steder samt Leinesfjord, Inndyr og Rognan:

- Helnessund (3 timer og 25 minutter)
- Nordskot (3 time og 12 minutter)
- Holkestad (3 time og 30 minutter)
- Bogøy (2 timer og 55 minutter)
- Leinesfjord (3 timer)
- Våg (1 time og 25 minutter)
- Sørarnøy (1 time og 47 minutter)
- Sørfugløy (Ikke veiforbindelse)
- Vågaholmen (2 timer og 50 minutter) 16 tur/retur per døgn, 16 min. overfart
- Nordværnes (3 timer) 16 tur/retur per døgn, 16 min. overfart
- Rødøy (3 timer og 26 minutter) 2 tur/retur per døgn, 40 min overfart + 16 tur/retur per døgn, 16 min. overfart
- Gjerøy (3 timer og 40 minutter) 2 tur/retur per døgn, 60 min overfart + 16 tur/retur per døgn, 16 min. overfart
- Selsøyvik (3 timer og 51 minutter) 2 tur/retur per døgn, 85 min overfart + 16 tur/retur per døgn, 16 min. overfart
- Storselsøy (2 timer og 59 minutter) 2 tur/retur per døgn, 120 min overfart + 16 tur/retur per døgn, 16 min. overfart

- Nordnesøy (2 timer og 59 minutter) 2 tur/retur per døgn, 150 min overfart + 16 tur/retur per døgn, 16 min. overfart
- Jektvik (2 timer og 59 minutter) 16 tur/retur per døgn, 16 min. overfart
- Øresvik/Sørfjorden (2 timer og 59 min), 5 tur/retur per døgn, 70 min overfart + 16 tur/retur per døgn, 16 min. overfart
- Myken – ikke fergeforbindelse, hurtigbåt til Vågaholmen
- Melfjordbotn – ikke fergeforbindelse, skyssbåt til Kilboghavn, sommervei til Rana

Inndyr (1 time og 20 minutter)

Rognan (1 time 17 minutter)

Alle reisetider er beregnet med bruk av ruteplanlegger på finn.no. Tidsbruk er effektiv reisetid og tar ikke med eventuell tid til venting på ferge .

Tog

Toget har ni daglige avganger fra Rognan til Bodø og syv daglige avganger fra Bodø til Rognan. Reisetid varierer fra 59 minutter på de raskeste og opp til 1 time og 13 minutter.

Røst

Widerøe flyr to daglige avganger mellom Røst og Bodø. Reisetid med direkteruten er 26 minutter, mens det tar 1 time og 6 minutter på de avganger som går via Leknes. Det er daglig avgang med ferge mellom Bodø og Røst, men til forskjellige tidspunkt på døgnet. Reisetid er 3 timer og 45 minutter.

Senterfunksjoner

Ytre Salten kommune har følgende tettsteder ut fra SSB sin tettstedsdefinisjon, innbyggertall per 1.1.2015 i parentes: Inndyr (671), Røstlandet (385), Rognan (2613), Bodø (39750), Løding (3038) og Løpsmarka (2264). Totalt bor 46 108 innbyggere i tettsted.





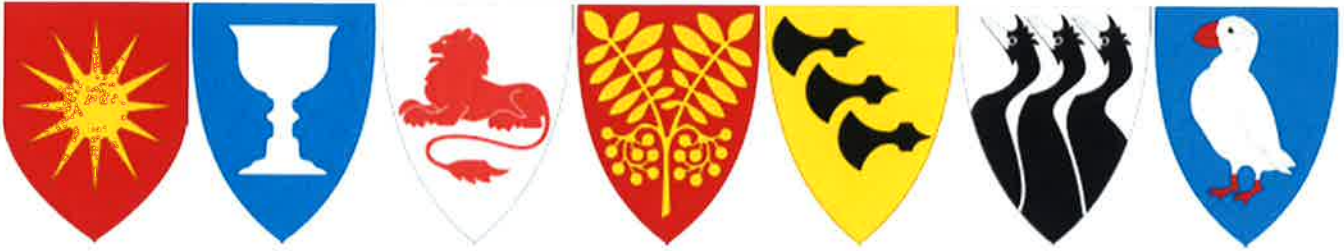

Intensjonsavtale

Kommunene Bodø, Gildeeskål, Rødøy, Saltdal, Steigen, Røst og Værøy

Denne intensjonsavtalen skal legges til grunn for behandling av vedtak om kommunesammenslåing i ovennevnte kommuner innen 1. juli 2016.

De samarbeidende kommunene er enige om at de prinsipper som kommer fram i Politisk plattform, sist revidert i forhandlingsmøte de 10. mai 2016, skal legges til grunn for opprettelse av en ny kommune.

For de kommuner som fatter positivt vedtak om å bli slått sammen innen 1. juli 2016, nedsettes en politisk styringsgruppe som skal virke i perioden frem til fellesnemd opprettes høsten 2017. Styringsgruppen har et særlig ansvar for informasjon mot innbyggerne og mellom kommunene.

Olav Terje Hoff
ordfører Rødøy

Rune Berg
ordfører Saltdal

Asle Schrøder
ordfører Steigen

Dagfinn Arntsen
ordfører Værøy

Ida Pinnerød
ordfører Bodø

Tor Arne Andreassen
ordfører Røst

Petter Jørgen Pedersen
ordfører Gildeeskål

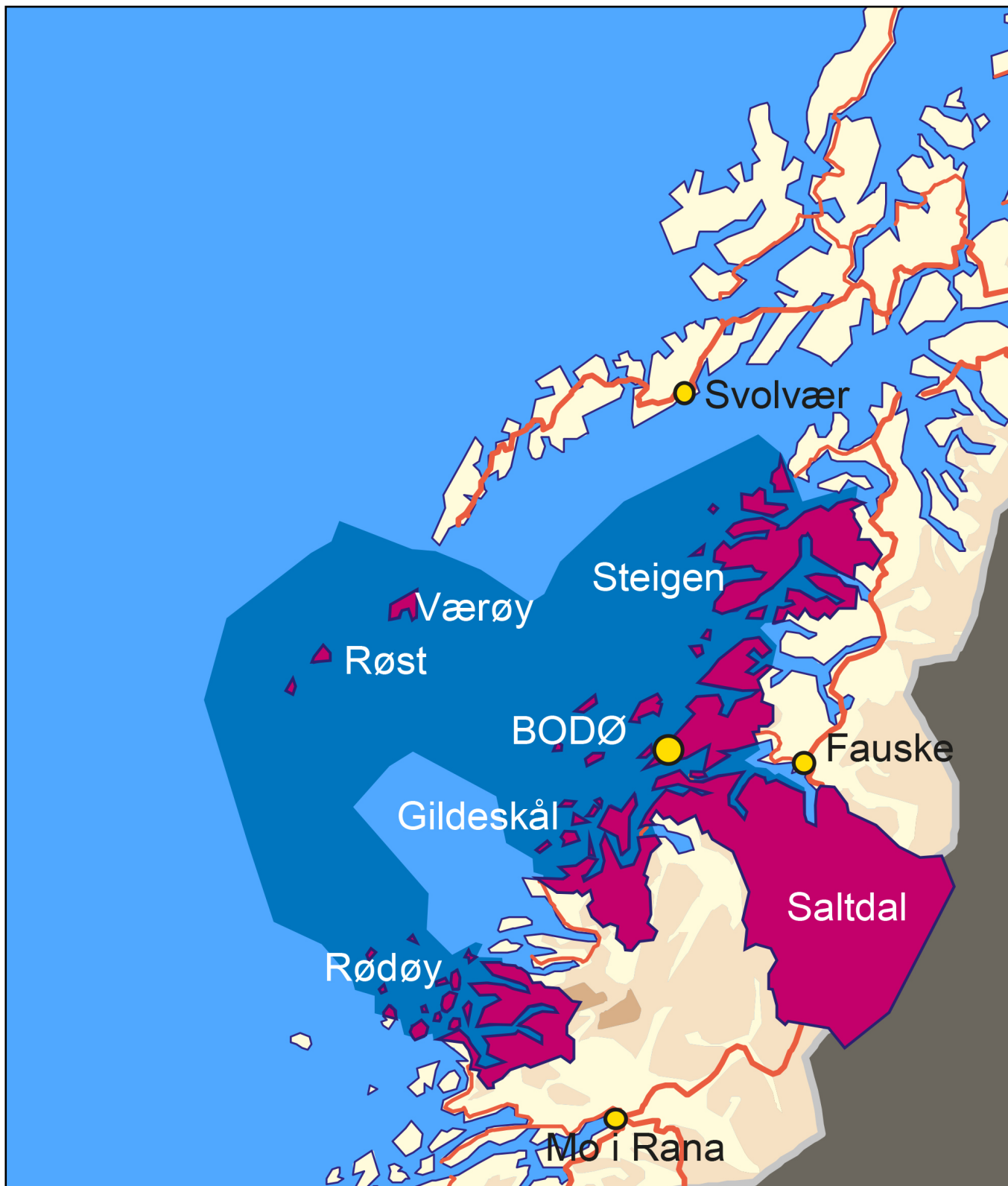

POLITISK PLATTFORM KOMMUNEREFORM

2016

1

Steigen, Værøy, Røst, Bodø, Gildeskål, Saltdal og Rødøy

Innhold

A – KOMMUNEREFORMEN - føringer fra sentrale myndigheter	3
B – POLITISK PLATTFORM FOR NY KOMMUNE	4
1. Visjon for ny kommune	4
2. Sterkere lokaldemokrati	4
3. Samferdsel/infrastruktur og kollektivtransport	5
4. Nye oppgaver	5
5. Tjenestetilbud	5
6. Senterstruktur	6
7. Bærekraftig økonomi	6
8. Kommunnavn og kommunesymboler	8
9. Arbeidsgiverpolitikk	8
10. Kommunikasjon og involvering	9
11. Nærings- og samfunnsutvikling	9
C – FRA VEDTAK TIL NY KOMMUNE	10
1. Videre arbeid/ fra vedtak til fellesnemnd	10
2. Fellesnemnd, sammensetning og mandat (utsettes til maimøte)	10
3. Partssammensatt utvalg, sammensetning og mandat	12
D – KOMMUNESPESIFIKKE FORHOLD	12
Røstmodellen	12

A – KOMMUNEREFORMEN - føringer fra sentrale myndigheter

Stortinget har gitt tilslutning til å gjennomføre en kommunereform. Målet er større, mer robuste kommuner med økt makt og myndighet. Dette er nødvendig for å møte morgendagens utfordringer og stadig økte forventninger fra innbyggerne.

Større kommuner med bedre kapasitet og kompetanse vil legge til rette for gode og likeverdige tjenester over hele landet. Større fagmiljø vil gi mer stabile arbeidsmiljø, bredde i kompetansen og en bredere tiltaksportefølje, særlig i små og spesialiserte tjenester.

Reformen skal bedre forutsetningene for en styrket og samordnet lokal og regional utvikling i alle deler av landet både når det gjelder arealbruk, samfunnssikkerhet- og beredskap, transport, næring, miljø og klima, og også den sosiale utviklingen i kommunen.

En viktig del av reformen er ønsket om å styrke lokaldemokratiet. Et levende lokaldemokrati hvor innbyggerne opplever at de har medvirkningsmuligheter, og hvor de benytter denne muligheten, vil være viktig når en ny kommune skal dannes.

Utfordringen med større kommuner er økt geografisk avstand innen kommunen, både for innbyggere, ansatte og politikere. Dette gir frykt for tap av stedsidentitet, tap av kommunale tjenester og arbeidsplasser i distriktene, dårligere lokalkunnskap hos saksbehandlerne og mindre engasjement og politisk involvering fra innbyggerne.

Denne politiske plattformen skal bidra til å begrense slike ulemper.

Større kommuner vil ha større ressursgrunnlag og har en mer variert befolknings- og næringssammensetning. Det gjør kommunen bedre rustet til å håndtere uforutsette hendelser og utviklingstrekk.

Større kommuner kan få flere oppgaver. Dette vil gi økt makt og myndighet til kommunene, og dermed økt lokalt selvstyre. Større kommuner vil også redusere behovet for interkommunale løsninger.

Mål for reformen:

1. Gode og helhetlige tjenester for innbyggerne
2. Helhetlig og samordnet samfunnsutvikling
3. Bærekraftige og økonomisk robuste kommuner
4. Styrke lokaldemokratiet

B – POLITISK PLATTFORM FOR NY KOMMUNE

1. Visjon for ny kommune

Det lages en prosess med bredere deltagelse for å lage en visjon for den nye kommunen.

2. Sterkere lokaldemokrati

Kommunestyret

Formannskapsmodellen benyttes i den nye kommunen.

Det nye kommunestyret skal bestå av 35 representanter + 4 representanter for hver kommune som slutter seg til avtalen. (Eksempel Bodø og Røst blir $35+4+4 = 43$ representanter)

Formannskapet

Formannskapet skal bestå av xx medlemmer. (Overlates til fellesnemd og felles kommunestyremøte å avgjøre – avhengig av antall deltagere i ny kommune)

Komiteer, råd og utvalg

Fellesnemda utarbeider endelig forslag til politisk styringsstruktur.

Kommunedelsutvalg/lokalstyrer

Det skal opprettes lokalstyrer som velges ved direkte valg.

Ordningen evalueres etter første kommunestyreperioden.

Bare de som er innført i folkeregisteret som bosatt i vedkommende kommunedel skal være valgbare, Kommuneloven §14.

Lokalstyrene skal være høringsinstans for kommunestyret i spørsmål som berører lokalmiljø og ha beslutningsmyndighet på enkelte områder. Aktuelle områder for lokal beslutningsmyndighet er:

- Lokal samfunnsplanlegging og næringsutvikling
- Lokale kultur- og idrettstilbud
- Disponere lokale midler fra et næringsfond
- Arealforvaltning(planer/dispensasjoner)

Administrative og økonomiske ressurser til drift avpasses endelige oppgaver og øvrig administrativ struktur.

Eksisterende næringselskaper skal opprettholdes i den nye kommunen.

Det etableres et næringsfond i den nye kommunen som årlig overfører midler til kommunedelene.

Kommunedelene må vurderes i forhold til naturlige bo- og arbeidsmarkedsregioner ved nye kommunegrenser.

3. Samferdsel/infrastruktur og kollektivtransport

Det utarbeides illustrasjonskart/oversikt over de prioriterte kollektivtransportaksene i ny kommune. Dette skal danne grunnlag for en helhetlig samferdselsplan og nye transportløsninger for kommunen. Utvikling av dette tilbudet skal skje i god dialog med fylkeskommunen.

Transport- og samferdselstilbudet skal legge til rette for verdiskaping i hele kommunen og at folk skal kunne bo der de bor. Det skal legges til rette for dagpendling med båt, buss og tog.

Infrastruktur som bredbånd og tilstrekkelig strømforsyning skal sikres. Lange avstander avhjelpes i størst mulig grad av IKT-løsninger både i forhold til å løse oppgaver og for samhandling/deltakelse/dialog med innbyggerne.

4. Nye oppgaver

Ytre Salten vil bli en kommune med et stort og variert næringsliv innen handel, fiskeri, industri, havbruk, reiseliv og offentlig sektor. Kommunen skal være kunnskapsintensiv med høy kompetanse innen de aller fleste sektorer. Kommunen skal være en aktiv tilrettelegger for etablering av regionale og nasjonale oppgaver, og rustet for nye oppgaver.

Samtidig understrekes at **byen** fortsatt vil være fylkeshovedstad og sete for fylkeskommunen.

5. Tjenestetilbud

Dagens kommuner har ansvaret for tjenestetilbudet fram til 2020. I dette ligger også et ansvar for å tilpasse tilbudet til befolkningsutvikling, bosettingsmønster, vedlikeholdsbehov, skolestruktur mv.

Den nye kommunen skal være en livsløpskommune. Det vil si at tjenestestrukturen ved etableringen i 2020 i hovedsak opprettholdes, og at nødvendige tjenester skal leveres der folk bor. Det skal være lik standard på primærtjenestetilbudet i hele kommunen.

Intensjonen er at dagens skolestruktur opprettholdes så lenge det er faglig forsvarlig med videre drift.

Frivillighet er en grunnpilar i kommunen, og både lag, foreninger og privatpersoner skal stimuleres til å delta i frivillig arbeid. Kommunens lag og foreninger sikres økonomiske ressurser og praktisk tilrettelegging slik at lokal aktivitet blomstrer og forsterkes, og det skal sikres god tilgang på anlegg for fysisk aktivitet, idrett og friluftsliv i hele kommunen. Alle barn og unge skal sikres et godt kulturskoletilbud.

Den nye kommunen skal utvikle et kulturtilbud som spiller på bredde i kulturtilbudet og aktivt å understøtte lokalt engasjement.

Antall kommunale arbeidsplasser bestrebes opprettholdt i den nye kommunen, men det kan bli endringer i konkret innhold for noen, ved at kompetansemiljø samles og styrkes i en ny kommune. Dette fordrer satsing på etter-/ videreutdanning. Samtidig vil effektivisering/ digitalisering av tjenester gjøre at tjenester/ arbeidsoppgaver endres og arbeidsplasser kan forsvinne. Dette vil

gjelde arbeidsplasser i hele den nye kommunen. Det må være et mål å legge til rette for sterke fagmiljøer som skal tjene hele kommunen.

6. Senterstruktur

Det er kan skilles mellom tre typer sentre i kommunen

- Bysenter: Bodø
- Lokalsenter: tidligere kommuners adm. sentrum eller største tettsted
- Nærsenter: mindre sentrum i kretsene.

7. Bærekraftig økonomi

i) Bruk av reformpenger

I tillegg til innsparinger fra stordriftsfordeler ved en kommunesammenslåing vil det tilflyte den nye kommunen reformstøtte både i form av engangsstøtte og ved at den nye kommunen får beholde småkommunetillegg og inndelingstilskudd som om de fortsatt var egne kommuner i 15+5 år.

Engangsstøtte ved kommunesammenslåing er 30 millioner. Reformstøtte vil være inntil 60 millioner avhengig av hvor mange kommuner som ønsker å slå seg sammen. Disse pengene vil gå til arbeidet med sammenslåing, omorganiseringskostnader og å sikre et likeverdig tjenestetilbud i kommunen. Det forutsettes at det bevilges tilstrekkelig midler å etablerer en moderne IKT struktur i den nye kommunen.

I tillegg vil sammenslåtte kommuner beholde basis- og inndelingstilskudd i 15 + 5 år. Dette utgjør for de 7 kommunene mer enn 200 millioner i året.

Kommuner	Basistilskudd	Småkommunetilskudd	Nord-Norge tilskudd
	1000 kr	1000 kr	1000 kr
BODØ	12837	0	81807,495
GILDESKÅL	12837	5475	3327,835
STEIGEN	12837	5475	4242,455
RØST	12837	5475	931,07
SALTDAL	12837	0	7715,05
VÆRØY	12837	5475	1278,165
RØDØY	12837	5475	2146,725
Sum	89859	27375	101448,795

FIGUR 1 ILLUSTRASJON UTSLAG 2015-NIVÅ

ii) Kommunale avgifter og eiendomsskatt

Kommunale avgifter og eiendomsskatt skal harmoniseres i den nye kommunen.

iii) Investeringer og drift

Handlingsregler for drift av den nye kommunen (basert på sentrale anbefalinger):

- Resultatgrad - netto driftsresultat skal over tid være 1,75% av brutto driftsinntekter
- Fondsgrad – disposisjonsfond skal over tid være 3% av brutto driftsinntekter
- Gjeldsgrad – Lånegjeld ordinære investeringer skal over tid ikke overstige 50% av brutto driftsinntekter
- Finansierungsgrad – Renter og avdrag skal over tid ikke overstige 5% av brutto driftsinntekter

iv) Prioriterte investeringer ny kommune

1. Grunntjenester

- Vann og avløp
- Velferdsteknologi
- IKT infrastruktur

2. Lokale investeringer – prioritering iflg. tabell. Tiltak nedenfor skal prioriteres ved bruk av reformpenger og investeringer i den nye kommunen.

Kommune	Tiltak	Tiltak	Tiltak
Felles	Vann og avløp	IKT infrastruktur	velferdsteknologi
Bodø	Samferdsel ny kommune		
Gildeskål	Samferdsel ny kommune	Bolig og næringsarealer	
Rødøy	Bygge dagsenter/VTA	Frivillighetssentral m.m.	Svømmehall Jektvik 25m
Røst	skole/opplevessenter	havneutbygging - kaier	sykehjem - utvidelse
Saltdal	Slipen scene/kulturkontor	servicebygg/helsesenter	idrettsanlegg
Steigen	Barnehage Nordsteigen	Hurtigbåtanløp/kai Leinesfjord	
Værøy	Sykehjem	utvidelse skole	kommunale veilys

v) Eierskapsstrategi

Fellesnemnda/prosjektrådmann skal sette i gang arbeidet med å utarbeide en felles eierskapsstrategi for den nye kommunen.

8. Kommunnavn og kommunesymboler

Navn

Bodø

Kommunevåpen

Besluttet på felles kommunestyremøte i 2017.

Kommunesenter

Bodø.

Tidspunkt for sammenslåing

Kommunereformen legger opp til at sammenslåing skal skje 1.1.2020.

9. Arbeidsgiverpolitikk

Ingen vil bli sagt opp som en konsekvens av at det etableres en ny kommune. Innplassering forutsettes å skje med utgangspunkt i den nye kommunens behov, i tillegg til at det tilstrebes løsninger som er tilpasset den enkelte medarbeiders kompetanse og ønsker.

Den nye kommunen skal etablere et tre-partssamarbeid (arbeidsgiver, arbeidstaker og politikere)

Den nye kommunen skal etterstrebe å følge gml. Arbeidsmiljølov § 9.

Det er et mål for den nye kommunen å etterstrebe faste hele stillinger og at det utarbeides en helhetlig rekrutteringsplan med særlig vekt på læring

På grunn av geografiske avstander bør det lages avtaler som sikrer at arbeidstakere ikke får uforholdsmessig lang vei til arbeid dersom enkelte må bytte arbeidssted.

Fremtidig arbeidsgiverpolitikk utformes av fellesnemnd, partssammensatt utvalg og nytt kommunestyre i samarbeid med fagorganisasjonene.

10. Kommunikasjon og involvering

Kommunene har selv ansvar for involvering og medvirkning frem til vedtak om kommunesammenslåing før 1. juli 2016.

Kommunene som vedtar sammenslåing utarbeider en felles kommunikasjonsstrategi for reformarbeidet høsten 2016. Kommunene forplikter seg til å drøfte strategien med de tillitsvalgte.

11. Nærings- og samfunnsutvikling

Det skal legges til rette for næringsutvikling og boligbygging i alle kommunedelene. Utviklingen skal bygge på lokale fortrinn og ved plassering av stedsuavhengige tjenester. Virkemiddel for næringsutvikling skal finnes lokalt og det skal legges til rette for grundere.

Det er viktig å utnytte synergivirkninger og skape gode fellesløsninger der det ligger til rette for dette.

Nye og tradisjonelle næringer skal utvikles i nært samarbeid med kunnskapsmiljøene i regionen. For å oppnå dette er kommunikasjon viktig og at informasjon er åpen og tilgjengelig for alle.

Regionen er bl.a. stor på: havbruk, fiskeri, mineraler, grønn energi, reiseliv, kunnskapsbasert næring/IKT, industri og handel. Allerede tilgjengelige industriarealer og god infrastruktur lokalt og skal utgjøre førstevalg for kommunens arbeid med å tiltrekke seg nye industrietableringer.

Kommunen skal arbeide proaktivt for at næringslivet skal nyte godt av de laveste satsene for arbeidsgiveravgift, og minimum arbeide for å opprettholde et differensiert nivå som en har pr. 2015.

C – FRA VEDTAK TIL NY KOMMUNE

1. Videre arbeid/ fra vedtak til fellesnemnd

a) Kommunesammenslåingsprosessen

En ny kommune skal etableres, driftes og videreutvikles med utgangspunkt i hver av de gamle kommunenes identitet, fortrinn og sterke sider. Utvikling av lokaldemokratiet og innbyggerinitiativ skal gis høy prioritet i alle deler av kommunen.

b) Mål og prinsipper for sammenslåingsprosessen

Kommunene er ulike, men likevel likeverdige i arbeidet. Prosessen med å danne en ny kommune skal være tuftet på god kommunikasjon og åpenhet.

c) Tilknytning for flere kommuner

Nye kommuner gis adgang til og tiltrer forhandlingene om sammenslåing frem til endelig stortingsvedtak er fattet. Det forutsettes at kommuner som kommer til slutter seg til foreliggende avtale.



2. Fellesnemnd, sammensetning og mandat

Det opprettes en fellesnemnd som skal samordne og ta seg av forberedelsene til en ny kommune, jf. Inndelingslova § 26.

Fellesnemnda skal bestå av fem medlemmer fra Saltdal og tre medlemmer fra hver av de øvrige kommuner unntatt Bodø. Bodø kommune skal ha 50 % av medlemmene i nemnda ut fra antallet fra de andre kommunene. Fellesnemnda skal velges av og blant medlemmene i kommunestyrene.

Hver av kommunene har i perioden frem til 01.01.2020 ansvar for sin ordinære drift, men spørsmål som kan ha betydning for den nye kommunen skal drøftes i fellesnemnda.

Fellesnemnda skal:

- Velge leder
- Gjennomgå og vurdere prinsipielle forhold til sammenslåingsprosessen.
- Ansette en prosjektrådmann som rekrutteres gjennom utlysning. Prosjektrådmannen tiltrer senest 01.01.2018.
- Utarbeide et utfyllende mandat for prosjektrådmannen som tydeliggjør ansvarsforhold overfor kommunene i prosjektperioden.
- Prosjektrådmannen rekrutterer sitt prosjektteam (merkantil funksjon, samt prosjektkoordinatorer i deltagende kommuner og ny ledergruppe når denne tiltrer) og vil i tillegg ha tilgang på ressurser i de eksisterende administrasjonene. Her bør kommunestyrene og fellesnemnda vurdere frikjøp av årsverk/ressursbruk.
- Forberede arbeidet med økonomiplan og budsjett for det første driftsåret i den nye kommunen, og avgi uttalelse til departementet om årsbudsjett og økonomiplaner for de deltakende kommunene.
- Følge opp regler og avtaler som omhandler ansattes vilkår og medbestemmelse ved sammenslåingen.
- Utgjøre arbeidsgiversiden i felles partssammensatt (PSU) utvalg.
- Ta stilling til revisjonsordning etter innstilling fra kontrollutvalgene.
- Utrede og ta stilling pensjonsordning
- Fellesnemnda/prosjektrådmann skal sette i gang arbeidet med å utarbeide en felles eierskapsstrategi for den nye kommunen
- Tilstrebe konsensus i alle saker.
- Utarbeide forslag til delegeringsreglement som behandles og vedtas av det nye kommunestyret.
- Utarbeide forslag til politisk reglement med løsninger som sikrer god geografisk og politisk bredde i de politiske beslutningsprosessene, som behandles og vedtas av det nye kommunestyret.
 - Foreslå antall medlemmer formannskap
 - Opprettelse av komiteer og utvalg.
 - Opprettelse av lokalstyrer

I forbindelse med ansettelsesprosesser skal arbeidstakerorganisasjonene delta i ansettelsesprosessene

3. Partssammensatt utvalg, sammensetning og mandat

Det opprettes et felles partssammensatt utvalg som skal behandle saker som gjelder forholdet mellom den nye kommunen som arbeidsgiver og de ansatte. Felles partssammensatt utvalg skal på arbeidsgiversiden utgå fra fellesnemnda og fra arbeidstakersiden bestå av to medlemmer fra Saltdal og et medlem fra hver av de øvrige kommuner unntatt Bodø. Bodø kommune skal ha 50 % av medlemmene i nemda ut fra antallet fra de andre kommunene. Felles partssammensatt utvalg tiltrer 01.07.2017.

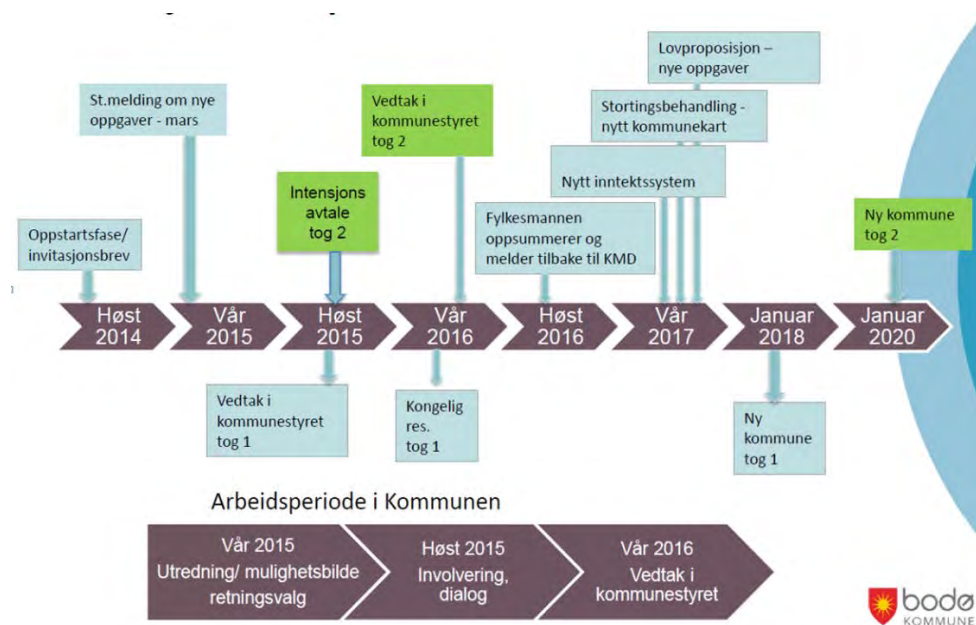

D – KOMMUNESPESIFIKKE FORHOLD

Røstmodellen

Partene er innforstått med at det utføres et arbeid med utredning av Røstmodellen som kommunedel i Bodø kommune på oppdrag for Kommunal- og moderniseringsdepartementet. Resultatet av dette arbeidet, som foreligger i Rapport fra NIVI analyse, skal legges til grunn for organisering og dimensjonering i den nye kommunen sammen med det som fremkommer i denne politiske plattformen.

Fellesnemnda vurderer om de løsninger som rapporten peker har overføringsverdi til andre kommunedeler i den nye kommunen. Rapporten vedlegges.



NIVI Rapport 2016:1

Kommunesammenslutning Røst-Bodø og opprettelse av Røst lokalstyre

Utarbeidet på oppdrag av kommunene

Av Geir Vinsand og Magne Langset

FORORD

Foreliggende utredning er laget i et samarbeid mellom Røst og Bodø kommuner som grunnlag for å vurdere en intensjonsavtale om kommunesammenslutning. Utredningsarbeidet er gjennomført av NIVI Analyse som har vært i nær dialog med en referansegruppe bestående av følgende personer:

- Ordfører Tor Arne Andreassen, Røst kommune
- Ordfører Ida Pinnerød, Bodø kommune
- Rådmann Randi Gregersen, Røst kommune
- Rådmann Rolf Kåre Jensen, Bodø kommune
- Seniorrådgiver Robert Isaksen, Fylkesmannen i Nordland
- Daglig leder Elin Bye, KS Nordland

Arbeidet har tatt utgangspunkt i samme ambisjonsnivå og de særskilte behov og muligheter på Røst som beskrevet i tidligere inngått intensjonsavtale mellom Røst og Bodø kommuner våren 2015 (Røstmodellen). Prosjektet har vært støttet av Kommunal- og moderniseringsdepartementet på bakgrunn av at Røst har store avstandsulemper som kan kreve særskilte tilpasninger i forbindelse med en evt. sammenslutning.

Egil Johansen, leder for Plan og samfunn i Bodø kommune, har deltatt i referansegruppens møter. Geir Vinsand har vært ansvarlig utreder i NIVI Analyse og kollega Magne Langset har bistått i arbeidet. Samarbeidspartner Børre Stolp har gjennomført analyser av økonomiske konsekvenser av kommunesammenslutning.

29. april 2016

INNHOOLD

1	INNLEDNING	3
1.1	Oversikt over tidligere reformprosess.....	3
1.2	Hvorfor særordning for Røst?.....	3
1.3	KMDs holdning til Røstmodellen.....	4
1.4	Føringer for utvikling av lokalstyre	5
2	MÅL OG RAMMER FOR RØST LOKALSTYRE	6
2.1	Nytt felles utgangspunkt for kommunene.....	6
2.2	Regjeringens mål for kommunereformen	6
2.3	Kommunenes mål med sammenslutningen	7
2.4	Satsingsområder Bodø-Røst	8
2.5	Rammer for Røst lokalstyre	9
3	LOKAL ADMINISTRASJON OG TJENESTEAPPARAT PÅ RØST.....	11
3.1	Lokalstyrets oppgaver og myndighet.....	11
3.2	Drøfting av modell 1 og 2.....	12
3.3	Dimensjonering av lokal administrasjon og tjenesteapparat	13
3.4	Oversikt over økonomiske konsekvenser	15
3.5	Eiendomsskatt i ny kommune.....	15
3.6	Nivå på kommunale avgifter.....	16
3.7	Arbeidsgiveravgift og andre regionalpolitiske ordninger	16
3.8	Inndelingstilskudd, reform- og engangsstøtte.....	17
3.9	Konsekvenser for innbyggere og lokalt næringsliv	19
3.10	Konsekvenser for politikerne	20
3.11	Konsekvenser for de ansatte	20
4	NÆRMERE OM TIDSPLAN OG VIDERE PROSESS.....	21
4.1	Saksgang fram mot sammenslutning	21
4.2	Mulig tidsplan for fusjon Bodø-Røst.....	22

Vedlegg: Hvordan påvirker forslaget til nytt inntektssystem de økonomiske rammebetingelsene for kommunesammenslåing? Modellkjøring for Røst, Værøy, Gildeskål og Bodø. Stolp kommunekompetanse 28.4.2016.

1 Innledning

1.1 Oversikt over tidligere reformprosess

Våren 2015 inngikk Bodø og Røst kommuner en intensjonsavtale¹ om utvikling av en egen Røstmodell. Intensjonsavtalen var basert på forutgående analyser i regi av NIVI Analyse² og omfattende prosesser på politisk og administrativt nivå i de to kommunene. Røstmodellen ble enstemmig vedtatt i begge kommunestyrer. Løsningen var basert på følgende prinsipper:

1. Opprettholdelse og videreføring av Røst som nasjonal fordelingsenhet og egen kommune med fullt juridisk og finansielt oppgaveansvar
2. Forsterkning av kommunens grunnorganisasjon til et faglig forsvarlig minimumsnivå for ivaretagelse av lokal oppgaveløsning, herunder bestillerkompetanse overfor en kompetent vertskommune og andre samarbeidende kommuner
3. Overgang til et langsiktig forpliktende samarbeid om kompetansekrevene oppgaver basert på vertskommuneregelverket i kommuneloven
4. Langsiktig finansiering av kommunens grunnorganisasjon og kostnader som følger med omstilling til et utvidet vertskommunesamarbeid

I intensjonsdokumentet ble det formulert offensive mål for utvikling av Røst som kommune og som samfunn. Implementering av Røstmodellen innebar omfattende omstillinger i den kommunale forvaltning og utprøving av nye virkemidler innenfor generell næringspolitikk, fiskeripolitikk og bosettingspolitikk. Det var enighet om at ekstreme avstandsulemper og store lokale utviklingsmuligheter begrunnet en stedlig minimumsorganisasjon som må ha bred kompetanse og stedlig kapasitet på de fleste lovpålagte oppgavefelt. Det ble antatt at en lokal og stedlig fullserviceorganisasjon for hoveddelen av de kommunale oppgavene må sikres uansett om det satses på en vertskommunemodell eller full kommunesammenslutning med Bodø.

Som grunnlag for de omstillinger som måtte gjennomføres i begge kommuner, var det ønskelig at Fylkesmannen og Kommunal- og moderniseringsdepartementet ga sine vurderinger av det prinsipielle veivalget, herunder om Røstmodellen kunne være en langsiktig bærekraftig løsning for å nå målene med kommunereformen. Det ble vist til at Røstmodellen var i tråd med den prinsipielle løsningen som Regjeringens ekspertutvalg har anvist for samfunn med ekstreme avstandsulemper. Det ble også vist til at Røstmodellen har klare prinsipielle likhetstrekk med unntaksforvaltningen for øykommuner som ble vedtatt som del av den danske kommunereformen.

1.2 Hvorfor særordning for Røst?

Røst har en særegen næringsstruktur med stor verdiskapning fra eksport av tørrfisk og andre fiskeprodukter. Røst er et familiesesamfunn med lange tradisjoner og høy kompetanse på selvberging og naturressursforvaltning. Næringslivet er høyproduktivt, eksportorientert og sterkt engasjert i hele verdikjeden fra hav til bord. Røst har store utviklingsmuligheter knyttet til særlig fiskeri og sjømatproduksjon, men også andre næringer som reiseliv, landbruk og olje- og gasssektoren. I tillegg har Røst en strategisk plassering for offentlig beredskap.

¹ Intensjonsavtale om digital fusjon og samarbeid om utvikling av Nye Røst kommune av 25.mars 2015. Enstemmig vedtatt i Røst kommunestyre 30.april 2015 og i Bodø bystyre 7.mai 2015

² NIVI-rapport 2015:1 Kommunereform på Røst – utfordringer og veivalg

NIVI-notat 2015:2 Konkretisering av forsterknings- og samarbeidsbehov på Røst.

Røst har vært egen kommune siden 1928³. I arbeidet med Røstmodellen fremkom sterke ønsker om å fortsette som egen kommune blant både innbyggerne og i det politiske miljø. Argumentene knyttet seg til identitet og ønsker om å beholde lokal styring over arealer, ressurser og verdiskapning i lokalsamfunnet. Hensynet til nærhet og effektivitet i kommunale beslutninger ble fremhevet som viktig og det framkom frykt for fjernstyring og overstyring innenfor en storkommune.

Dette er ganske vanlige argumenter i debatten om større kommuner i Distrikts-Norge. På Røst kommer imidlertid ekstreme geografiske avstander i tillegg. Røst er blant Norges og Europas mest isolerte øysamfunn. Den geografiske beliggenheten gjør at kommunen ikke uten videre kan bli en del av en annen kommune fordi:

- Røst ikke er en del av felles bolig- og arbeidsmarkedsområde på samme måte som de fleste andre kommuner på fastlandet, der daglig arbeidspendling og fysisk interaksjon binder et senter sammen med sitt omland
- Hensynet til liv og helse, samt opprettholdelse av vitale samfunnsfunksjoner tilsier at kommunen og alle som bor eller driver virksomhet på Røst må ha beredskap for uforutsette hendelser, alt fra isolasjon som følge av dårlig vær til beredskap mot kriser og ulykker av ulike slag
- Stor geografisk avstand begrenser mulighetene for samarbeid om kommunal forvaltning og tjenesteproduksjon som forutsetter lokal tilstedeværelse. Det fysiske avstandshinderet har som konsekvens at det er vanskelig å etablere brede fagmiljøer basert på fysisk samlokalisering av kompetanse fra flere kommuner.
- Lange avstander begrenser mulighetene for tett politisk integrasjon mot andre kommuner, herunder gode betingelser for lokalpolitisk deltakelse og påvirkning innenfor en større kommune

I forarbeidene med Røstmodellen ble det konkludert med at de ekstreme avstandsulempene gjør at det må tas i bruk særskilte organisatoriske og finansielle løsninger for å nå målene med kommunereformen. Røst er åpenbart en distriktskommune som bør kvalifisere for særbehandling i kommunereformen på geografisk grunnlag, gitt at det skal tas geografiske hensyn i reformen. Røst er en spesiell kommune i forhold til samtlige kommuner på fastlandet, som har større muligheter for faglig og politisk samordning. Røst er også i en mer krevende geografisk situasjon enn de fleste andre øykommuner, der mange ligger «innaskjærs» og godt innenfor en akseptabel pendlingsavstand til større kommuner.

Referansegruppen er enige i disse faglige vurderingene av Røsts spesielle geografiske situasjon. I tilfeller som Røst er det etter referansegruppens vurdering behov for å gjøre særskilte tilpasninger i den politiske og administrative organiseringen innenfor en ny og større kommune. De lange avstandene begrenser mulighetene for normal demokratisk deltakelse innenfor en ny og større kommune. De stiller også krav til opprettholdelse og drift av et fullverdig lokalt tjenesteapparat for stedsavhengige tjenester.

1.3 KMDs holdning til Røstmodellen

I juni 2015 ble det på denne bakgrunn sendt en søknad til KMD⁴ for å få synspunkter på det prinsipielle veivalget inkludert spørsmålet om de planlagte omstillinger ville kvalifisere for

³ Røst ble skilt fra Værøy i 1928. Værøy ble opprettet som egen herredskommune i 1837. På delingstidspunktet hadde Røst 731 og Værøy 941 innbyggere.

⁴ Søknad om utprøving av Røstmodellen 2015-2018. Implementering av vedtatt intensjonsavtale mellom Røst og Bodø kommuner. 20.juni 2015

reform- og engangsstøtte på linje med kommuner som slår seg sammen. Søknaden fra kommunene ble fulgt av en positiv anbefaling fra Fylkesmannen i Nordland. Det ble avholdt møte med statsråd Sanner i KMD 1.juli 2015 hvor det ble gitt følgende signaler:

- Departementet uttrykte forståelse for konklusjonen om at noe må gjøres og at det vil være behov for en grunnorganisasjon og en viss beredskap for å sikre likeverdige tjenester og utvikling på Røst
- Departementet uttrykte at de vanskelig kunne se hva som var nytt med Røstmodellen og mente modellen kan implementeres ut fra gjeldende regelverk om vertskommunesamarbeid uavhengig av KMD
- Departementet uttrykte tydelig at kommuner som velger Røstmodellen ikke vil kvalifisere for reform- og engangsstøtte som kun er forbeholdt kommuner som slår seg (100%) sammen
- Departementet ga signaler om at kommunene bør undersøke om fordelene med Røstmodellen kan oppnås gjennom en kommunedelsorganisering innenfor en sammenslått kommune, der kommunene kan dra nytte av foreliggende incentiver gjennom reformstøtte, engangsstøtte og inndelingstilskudd

1.4 Føringer for utvikling av lokalstyre

Etter møtet med statsråden ble begge kommuner enige om at det er ønskelig å utvikle en lokalstyremodell for Røst, der det undersøkes om Røstmodellens mål og intensjoner kan ivaretas innenfor Bodø kommune. Ekstreme avstandsulemper og felles ønsker om en aktiv velferds- og næringspolitisk mobilisering, tilsier at det vil være behov for å utvikle en form for lokalstyre som ikke er realisert andre steder i landet.

Høsten 2015 ble det derfor søkt om midler fra KMD til utredning og utvikling av en ny type forvaltningsløsning basert på formell kommunedelsorganisering innenfor Bodø kommune. I søknaden ble det vektlagt at løsningen for Røst vil ha stor overføringsverdi til kommuner som Værøy, Træna og andre samfunn med ekstreme avstandsulemper.

I brev fra KMD av 9.2.2016 ble det gitt positivt svar på søknaden. Departementet forutsetter at arbeidet skal sluttføres innen 1.juli 2016. Det skal leveres en rapport hvor det framgår hvordan en formell kommunedelsorganisering kan konkretiseres for å ivareta behovet for en lokalstyremodell for Røst kommune og styringsbehovet for Bodø kommune. For å sikre informasjon om modellen til øykommuner og andre kommuner med store avstander, ønsker departementet at kommunene etablerer en referansegruppe for prosjektet der Fylkesmannen i Nordland og KS deltar.

2 Mål og rammer for Røst lokalstyre

2.1 Nytt felles utgangspunkt for kommunene

En løsning med lokalstyre innenfor nye Bodø kommune forutsettes å ta utgangspunkt i Røstmodellens mål og materielle innhold, slik det er beskrevet i tidligere inngått intensjonsavtale⁵. Det betyr at det er ønskelig å videreføre et folkevalgt lokalstyre på Røst med reell beslutningsmyndighet over typiske lokale oppgaver. Hensynet til likeverdige velferdstjenester og samfunnsikkerhet tilsier at det bør være en stedlig minimumsadministrasjon og en stedlig fagkompetanse for viktige stedsavhengige tjenester. Lokalstyret vil også ha en viktig mobiliseringsrolle for å sikre en aktiv nærings- og bosettingspolitikk overfor Røst.

Bodø kommune har i dag en kommunedelsorganisering basert på direkte valgte kommunedelsutvalg uten omfattende beslutningsmyndighet og uten en egen administrasjon utover enkel sekretariatshjelp (Skjerstadmodell). Bodø kommune driver også en relativt omfattende øyforvaltning uten formalisert kommunedelsorganisering.

I arbeidet med Røstmodellen ble det gjennomført studiebesøk til Skjerstad for å undersøke om den valgte løsningen med kommunedelsutvalg kunne være relevant for Røst. I det påfølgende arbeidet ble det konkludert med at en Skjerstadmodell ikke ville gi en tilstrekkelig stedlig minimumsorganisasjon og for lite rom for lokalpolitisk deltakelse til at løsningen kunne være aktuell for Røst.

Behovene på Røst skiller seg også vesentlig fra eksisterende øyforvaltning internt i Bodø kommune. På grunn av de ekstreme reiseavstandene må Røst videreutvikles som et livsløpssamfunn med helhetlige offentlige tilbud innenfor alle viktige kommunale oppgavefelt, herunder skole, barnehage, pleie og omsorg, kommunehelsetjeneste og tekniske tjenester. Det krever en mer omfattende lokal administrasjon og tilstedeværelse sammenliknet med andre øysamfunn.

Referansegruppen sier seg enig i at en kommunesammenslutning mellom Bodø og Røst vil stille krav til en særskilt tilpasset løsning som går ut over den kommuneforvaltning som i dag er en del av Bodø kommune. Referansegruppen vil samtidig understreke at Bodø kommune allerede er stor i utstrekning og at det er høstet viktige erfaringer med lokale tilpasninger for å sikre deltakelse og likeverdige tjenester i lokalsamfunnene. Dagens kommunedelsutvalg og lokale organisering vil gi et godt utgangspunkt for å videreutvikle en lokalt tilpasset løsning for Røst.

2.2 Regjeringens mål for kommunereformen

Hvis Bodø og Røst skal slå seg sammen vil det være fordi det blir lettere å nå kommunereformens mål innenfor en ny og større kommune. Regjeringens mål med kommunereformen er som følger⁶:

1) Gode og likeverdige tjenester til innbyggerne

Større kommuner med bedre kapasitet og kompetanse vil legge til rette for gode og likeverdige tjenester over hele landet. Større fagmiljø vil gi mer stabile arbeidsmiljø, bredde i kompetansen og en bredere tiltaksportefølje, særlig i små og spesialiserte tjenester.

⁵ Intensjonsavtale om digital fusjon og samarbeid om utvikling av nye Røst kommune. Enstemmig vedtatt i Røst kommunestyre 30.april 2015 og i Bodø bystyre 7.mai 2015.

⁶ Fakta kom kommunereformen. KMD 2014.

2) Helhetlig og samordnet samfunnsutvikling

Kommunesektoren skal bli bedre i stand til å løse nasjonale utfordringer. Reformen skal bedre forutsetningene for en styrket og samordnet lokal og regional utvikling i alle deler av landet både når det gjelder arealbruk, samfunnssikkerhet- og beredskap, transport, næring, miljø og klima, og også den sosiale utviklingen i kommunen. Det er ønskelig at kommunegrensene i større grad tilpasses naturlige bo- og arbeidsmarkedsregioner.

3) Bærekraftige og økonomisk robuste kommuner

Større kommuner vil ha større ressursgrunnlag og kan også ha en mer variert befolknings- og nærings sammensetning. Det gjør kommunene mer robuste overfor uforutsette hendelser og utviklingstrekk. Bærekraftige og økonomisk robuste kommuner vil legge til rette for en mer effektiv ressursbruk innenfor begrensede økonomiske rammer.

4) Styrke lokaldemokratiet og gi større kommuner flere oppgaver

Større og mer robuste kommuner kan få flere oppgaver. Dette vil gi økt makt og myndighet til kommunene, og dermed økt lokalt selvstyre. Større kommuner vil også redusere behovet for interkommunale løsninger. Færre og større kommuner som gjennomfører en velferdspolitik i henhold til nasjonale mål, vil redusere behovet for statlig detaljstyring. Kommunene vil slik få større frihet til å prioritere og tilpasse velferdstilbudet til innbyggernes behov.

2.3 Kommunenes mål med sammenslutningen

Det er naturlig at målene med sammenslutningen avklares i den videre prosess mellom kommunene. Dersom målene i den vedtatte intensjonsavtalen om Røstmodellen legges til grunn, vil fusjonen være noe mer enn en passiv inkorporering av Røst i dagens Bodø kommune. Fusjonen vil være en del av en offensiv og bred samfunnsmobilisering for å sikre likeverdige velferdstjenester og utnytte felles muligheter for kompetanseutvikling og næringsutvikling. Nye Bodø kommune kan bestå av flere kommuner enn bare Bodø og Røst, noe som aktualiserer endringer i den politiske og administrative organiseringen av dagens Bodø kommune. For å illustrere fusjonens offensive og brede samfunnsmessige tilnærming, kan målene med sammenslutning mellom Røst og Bodø uttrykkes på følgende måte:

Røst og Bodø kommuner ønsker å slutte seg sammen for å utnytte felles muligheter. Det skal iverksettes en ny lokalt tilpasset næringspolitikk og en ny bosettingspolitikk med sikte på økt verdiskapning og vekst i folketallet. Lokaldemokratiet på Røst skal styrkes gjennom opprettelse av Røst lokalstyre. Nye Bodø kommune skal sikre likeverdige og kostnadseffektive velferdstjenester til innbyggerne på Røst.

Røst og Bodø kommuner er på denne bakgrunn enige om følgende mål for sammenslutningen:

- *Nye Bodø kommune skal føre en offensiv nærings- og bosettingspolitikk med sikte på økt verdiskapning og vekst i folketallet på Røst*
- *Nye Bodø kommune skal sørge for bedre og mer likeverdige velferdstjenester til innbyggerne på Røst. Det gjelder særlig overfor sårbare grupper som er mest avhengig av kommunens tjenester.*
- *Nye Bodø kommune skal føre en solidarisk avgiftspolitik med like kommunale avgifter i hele den nye kommunen. Utjevning av kostnader på flere innbyggere innenfor en større kommune vil bety lavere kommunale avgifter for innbyggerne på Røst sammenliknet med dagens nivå.*
- *Lokaldemokratiet skal ivaretas av Røst lokalstyre som skal være et permanent kommunedelsutvalg med selvstendig beslutningsmyndighet innenfor nye Bodø kommune*
- *Ingen ansatte skal sies opp som følge av kommunesammenslutningen*

Referansegruppen vil framheve at dette er et relevant og realistisk utgangspunkt for en kommunesammenslutning mellom Røst og Bodø. Målene med sammenslutningen vil være naturlig å ta opp i politiske forhandlinger og nedfelle i en intensjonsavtale mellom kommunene.

2.4 Satsingsområder Bodø-Røst

Som del av en evt. intensjonsavtale om sammenslutning, kan det også konkretiseres særskilte satsingsområder for å stimulere til en god prosess og en positiv utvikling i begge kommunene. I tidligere intensjonsavtale ble det pekt på muligheter for utvidet samarbeid om næringsutvikling og etablering av nye arbeidsplasser på Røst. En kommunesammenslutning gir også en økonomisk uttelling i form av reform- og engangsstøtte, som evt. kan øremerkes spesielle formål som f.eks. lokalt næringsfond.

Innenfor nye Bodø kommune kan det pekes på fem viktige satsingsområder med stor betydning for innbyggere og næringsliv på Røst:

1. **Offensiv næringspolitikk tilpasset Røst.** En ny og større kommune gir grunnlag for utvikling av en felles næringspolitikk forankret i en strategisk næringsplan, et lokalt næringsapparat og et lokalt næringsfond som kan gi grunnlag for strategiske satsinger. Samarbeid om produktutvikling, markedsføring og merkevarebygging innenfor fiskeri og reiseliv vil være et opplagt satsingsområde. Beredskap og samfunnssikkerhet, herunder samarbeid om beredskapsplaner, personell og utstyr, inkludert lokalisering av oljevernbase på Røst vil være et annet. Sett fra Røst er det ønskelig at det lokale næringsapparatet forankres i en stedlig fiskerikonsulent med ansvar for fiskerisektoren og en tilsvarende stilling som næringskonsulent med ansvar for øvrig næringsliv, til sammen to hele stillinger. Et næringsfond som skal muliggjøre strategiske satsinger innenfor fiskeri og reiseliv bør ha en betydelig kapitalbase. Behov for et eget fondsstyre som kan sikre profesjonell og uavhengig forvaltning bør klargjøres nærmere, herunder koplingen til Bodø kommune og Røst lokalstyre.
2. **Havneutvikling og bedre infrastruktur for næringsutvikling.** Det er behov for bedre service- og infrastruktur i havna på Røst, herunder bl.a. bedre tilrettelegging for en stor gjesteflåte. Nye Bodø kommune, Bodø Havn og andre virkemiddelforvaltere kan i samarbeid med Røst lokalstyre gå sammen om å lage en langsiktig plan for havneutvikling med oversikt over nødvendige investeringer og virkemiddelbruk. En mer offensiv næringspolitikk med bl.a. satsing på nye produkter og nye markeder for fisk og sjømat, vil stille krav til bedre tilrettelegging av øvrig infrastruktur på Røst. Det gjelder særlig tilgang til ferskvann, der vannforsyningen i dag er basert på en sårbar overflatekilde med begrenset kapasitet i forhold til ny næringsutvikling.
3. **Nytt oppvekst- og opplevelsessenter.** Det er behov for investering i ny skole på Røst og det foreligger planer om å lage et samlokalisert oppvekst- og opplevelsessenter der utdanning og kunnskapsutvikling knyttes sammen med lokal næringsutvikling. Investering i ny skole som en integrert del av et lokalt senter for opplevelser og kunnskapsutvikling, kan være et felles signalprosjekt innenfor nye Bodø kommune. Senteret vil gi gode muligheter for presentasjon av tradisjonelle næringer på Røst og kan gi grunnlag for en offensiv satsing på reiseliv og annen næringsutvikling.
4. **Lokalisering av stedsuavhengige tjenester.** Røst kommune har fagkompetanse med utviklingsmuligheter som kan utnyttes aktivt innenfor en ny og større kommune. Det kan f.eks. skje ved at Bodø kommune legger bestemte stedsuavhengige funksjoner innenfor egen administrasjon eller forvaltning til Røst. Røst kan også som følge av sin lokalisering og spesielle historie være et attraktivt sted for lokalisering av andre typer fagmiljøer. Nye Bodø kommune vil være en tung regional aktør som kan bidra til bedre markedsføring av utviklingsmulighetene på Røst.

5. **Videreutvikling av lokalt servicekontor.** Innenfor nye Bodø kommune vil det være behov for et åpent og moderne servicekontor på Røst med vekt på samlokalisering av kommunale og statlige tjenestetilbud. Behov for et stedlig servicekontor henger sammen med nye oppgaver til kommunene, statlige sektorreformer og økt digitalisering av offentlige tjenester. Behovet for et lokalt servicekontor må også ses i sammenheng med lokalstyrets arbeid og behov for samordning innenfor en ny og større kommune.

Referansegruppen mener de aktuelle satsingsområdene gir et realistisk utgangspunkt for en videre dialog mellom kommunene. En større næringspolitisk innsats med bedre lokal forankring og bedre tilpasning til reelle lokale utviklingsmuligheter, kan være et avgjørende virkemiddel for framtidig verdiskaping og bosetting på Røst. Referansegruppen ønsker å peke på at det er vanlig å konkretisere felles investeringer i intensjonsavtaler om sammenslutning. Behovet for ny skole på Røst framstår som en nødvendig prioritering i lys av at dagens bygningsmasse er fra 1949 og 1966, tilpasset et elevgrunnlag på 180 elever. Røst skole har i dag 57 elever og kommunen har gjennomført et forprosjekt for ny skole som en integrert del av et opplevelsessenter⁷. Større investeringer av denne typen kan bli lettere å realisere dersom Røst blir en del av nye Bodø kommune, både finansielt og kompetansemessig. Et forbedret offentlig servicekontor for innbyggerne og mål om å lokalisere flere kompetansearbeidsplasser til Røst, kan også være viktige gevinster ved en kommunesammenslutning med Bodø.

2.5 Rammer for Røst lokalstyre

Innenfor en ny kommune vil Røst lokalstyre erstatte dagens kommunestyre. Lokalstyret vil være innbyggernes organ for deltakelse i saker som gjelder Røst og som er delegert til lokalstyret. Som innbygger i nye Bodø kommune vil Røsts befolkning også delta i ordinære valg til kommunestyre/bystyre. Lokalstyret vil også være Bodø kommunes lokale organ for stedlig forvaltning og utvikling av lokalsamfunnet. Opprettelse av Røst lokalstyre kan baseres på følgende forutsetninger:

- Røst kommune opphører som egen kommune og sluttes formelt sammen med Bodø kommune fra et nærmere definert tidspunkt. Samtidig med kommunesammenslutningen oppretter nye Bodø kommune et kommunedelsutvalg for Røst med hjemmel i kommunelovens §12. Kommunedelsutvalgets navn kan være Røst lokalstyre.
- Røst lokalstyre vil formelt være en del av Bodø kommune som rettssubjekt og økonomisk fordelingsenhet. Bodø bystyre vil ha det endelige juridiske og økonomiske helhetsansvar for lokalstyrets disposisjoner og virksomhet.
- Røst lokalstyre skal velges direkte blant innbyggerne på Røst. Kun innbyggere som er bosatt på Røst kan velges til lokalstyret. Valget avholdes ordinært samtidig med kommunevalget og medlemmene velges for en periode på fire år. Røst lokalstyre skal ha 11 medlemmer ved oppstart, som tilsvarer dagens antall medlemmer i kommunestyret. Antall medlemmer, hvem som skal være valgbar og valgperiode bør vurderes nærmere i lys av lokalstyrets oppgaver og erfaringer som høstes de første årene etter sammenslutningen.
- Røst lokalstyre skal ha ansvar for lokal samfunnsutvikling på Røst med vekt på plan- og utviklingsoppgaver og lokalt næringsapparat. Det forutsettes at lokalstyret skal ha

⁷ Samlokalisering av Fugle- og opplevelsessenter og skole. Forprosjekt og muligheter. Av Røst kommune, Fiskeriparken Maritim næringsutvikling og Nordland fylkeskommune.

beslutningsmyndighet i saker av lokal karakter. Lokalstyret skal ha innstillingsrett og fungere som høringsorgan i saker av prinsipiell betydning for egne innbyggere.

- Lokalstyret skal ha en egen administrasjon lokalisert til Røst og det skal være et stedlig tjenesteapparat på Røst som er nødvendig for å sikre likeverdige velferdstjenester og en aktiv innsats i samfunnsutvikling
- Lokalstyret skal være rammefinansiert og ha prioriteringsansvar innenfor eget driftsbudsjett ut fra nærmere definerte retningslinjer innenfor nye Bodø kommune
- Lokalstyret forutsettes å være et permanent organ som del av nye Bodø kommune. Lokalstyret bør skjermes for nedlegging, sviktende finansiering eller andre former for grunnleggende omorganisering gjennom ordinære flertallsvedtak i Bodø bystyre. Det er behov for en nærmere vurdering av virkemidler for langsiktig sikring av juridiske og økonomiske rammebetingelser for lokalstyrets virksomhet. Slike sikringsbestemmelser bør være en del av forutsetningene for Regjeringens og evt. Stortingets vedtak om kommunesammenslutning mellom Bodø og Røst.
- Bodø kommunes utvidede ansvar for kommuner som i dag betraktes som ufrivillige småkommuner bør gjenspeiles i inntektssystemet og den statlige finansieringen av nye Bodø kommune. Det kan skje gjennom objektive kriterier, som del av nye regionalpolitiske tilskudd eller skjønnsbaserte ordninger. Også prinsipper for langsiktig kostnadsdekning bør være en del av det nasjonale beslutningsgrunnlaget for kommunesammenslutning mellom Bodø og Røst.

Referansegruppen vil framheve at et evt. lokalstyre på Røst bør inngå som et permanent organ i den nye politiske og demokratiske styringsordningen i nye Bodø kommune, underlagt et eget regelverk. Løsningen med denne typen lokalstyre bør etter referansegruppens mening også tydeliggjøres som en del av vår nye kommunalordning i kjølvannet av kommunereformen, gitt at løsningen vurderes som aktuell for flere såkalte ufrivillige småkommuner. Hensynet til trygghet og forutsigbarhet tilsier at lokalstyret bør gis en langsiktig juridisk beskyttelse gjennom lov eller en særskilt avtale. Utvidet ansvar for lokalsamfunn med ekstreme avstandsulempen innenfor en ny og større kommune, bør gjenspeiles i den langsiktige finansieringen av den nye kommunen.

3 Lokal administrasjon og tjenesteapparat på Røst

3.1 Lokalstyrets oppgaver og myndighet

Kommunelovens §12 gir hjemmel for omfattende delegasjon av oppgaver og myndighet til kommunedelsutvalg. Paragrafens pkt. 3 lyder: *Kommunestyret fastsetter selv kommunedelsutvalgenes arbeidsoppgaver. Kommunedelsutvalg kan tildeles avgjørelsesmyndighet i alle saker vedrørende kommunedelen hvor ikke annet følger av lov.* Begrensinger gjelder i hovedsak saker der kommuneloven eller særlov forutsetter at det er kommunestyret selv som skal fatte vedtak. Det er for øvrig grunn til å merke seg at adgangen til delegasjon har en grense ved «saker vedrørende kommunedelen».

Kommunelovens §12 gir også hjemmel for delegasjon av myndighet til leder for den lokale administrasjonen, jf. pkt. 4 som lyder: *Kommunedelsutvalget kan gi lederen, et arbeidsutvalg eller lederen av administrasjonen i kommunedelen myndighet til å treffe vedtak i enkeltsaker eller i typer av saker som ikke er av prinsipiell betydning, hvis ikke kommunestyret har bestemt noe annet.* Loven gir også hjemmel for delegasjon av myndighet direkte fra sentraladministrasjonen til kommunedelsadministrasjonen. I Ot.prp.nr.96 (2005-2006) punkt 4.6 understrekes følgende: *Doble delegasjonslinjer (delegasjon til kommunedelsadministrasjon både fra kommunedelsutvalg og sentraladministrasjon) kan innebære en utfordring for den helhetlige administrative ledelsen av kommunen. For administrasjonssjefen i kommunedelene kan det også være krevende å måtte forholde seg til to styringslinjer. Det er derfor svært viktig at ansvarsforholdene mellom administrasjonssjefen/kommunerådet og kommunedelsutvalget i forhold til slik delegasjon klargjøres.*

Opprettelse av Røst lokalstyre vil kreve en detaljert gjennomgang av oppgave- og myndighetsfordelingen. Denne gjennomgangen vil danne grunnlag for utforming av reglement for lokalstyret inkl. delegasjonsbestemmelser. I første omgang vil det være viktig å definere rollefordelingen så klart som mulig mellom bystyret og lokalstyret. I en senere fase vil det være naturlig at fellesnemnden som følger etter et evt. fusjonsvedtak foretar en detaljert gjennomgang og konkretisering.

Legger vi til grunn at Røst lokalstyre skal ha beslutningsmyndighet i saker av lokal karakter, kan rollefordelingen defineres på minst to ulike måter:

Modell 1: Samfunnsutvikling som hovedbegrunnelse for lokalstyret

Røst lokalstyre kan ivareta en rolle som plan- og utviklingsorgan for øysamfunnet, herunder ansvar for areal- og samfunnsplan for Røst (kommunedelsplan), lokale reguleringsplaner, lokal byggesaksforvaltning, naturforvaltning og lokale miljøvernoppgaver, landsbruksutvikling, havneutvikling, forvaltning av teknisk infrastruktur, lokalt brannvern, samt ansvar for lokal næringsutvikling, inkl. strategisk næringsplan, lokalt næringsapparat og næringsfond. Lokalstyret kan innenfor denne modellen også ha ansvar knyttet til tjenester som ytes fra lokalt servicekontor, inkl. typiske lokale oppgaver innenfor kultur, sosialtjenesten, forebyggende helsetjenester og f.eks. hjemmebaserte pleie- og omsorgsoppgaver. For øvrig vil det være Bodø kommune som tar et helhetsansvar for den lovpålagte tjenesteproduksjonen, herunder IKT og andre administrative støttetjenester, smale kompetansekrevende velferdstjenester som barnevern og PPT, samt lovpålagte basistjenester innenfor oppvekst, helse og omsorg, sosialtjeneste og øvrige tekniske oppgaver. Innenfor denne modellen vil sentraladministrasjonen i Bodø ha ansvar for skolen, barnehagen, sykehjemmet, legetjenesten og den kommunaltekniske infrastrukturen på Røst. For Røst kommune vil det være viktig med forutsigbarhet når det gjelder framtidig organisering og bemanning på de viktige institusjonene i lokalsamfunnet. Hvis modell 1 skal legges til grunn for lokalstyrets oppgaver og myndighet, er det derfor ønskelig at Bodø kommune beskriver nærmere hvilke

prioriteringer og endringer som kan forventes mht. kvalitet og bemanning etter sammenslutningen.

Modell 2: Samfunnsutvikling og lovpålagt tjenesteproduksjon som hovedbegrunnelse for lokalstyret

I modell 2 kan lokalstyret i tillegg til oppgavene som beskrevet i modell 1 tildeles en utvidet rolle innenfor lovpålagte forvaltning og tjenesteproduksjon inkl. helhetsansvar for skolen, barnehagen, sykehjemmet, legetjenesten og/eller andre lovpålagte velferdstjenester. Tjenester som ytes direkte fra Bodø kommune kan begrenses til administrative støttetjenester som IKT og smale kompetansekrevene velferdstjenester som PPT og barnevern. Prinsippet som her følges vil være at ansvaret for stedsavhengige tjenester i størst mulig grad delegeres til Røst lokalstyre, mens stedsuavhengig tjenester ytes fra sentraladministrasjonen og tjenesteapparatet sentralt i Bodø kommune.

I begge modellene vil det være naturlig at lokalstyret har innstillingsrett og fungerer som høringsorgan i saker av prinsipiell betydning for egne innbyggere. Hvordan rollen som høringsorgan konkret skal ivaretas i forbindelse med budsjettarbeid, kommuneplan og den løpende saksgang i nye Bodø kommune, er naturlig å konkretisere i reglement for lokalstyret.

3.2 Drøfting av modell 1 og 2

Valg av modell 1 eller 2 vil være av stor betydning ikke bare for lokalstyrets beslutningskompetanse, men også for lokalstyrets stedlige administrative apparat og ikke minst omfanget på lokalstyrets økonomiske ansvar og rapporteringsplikt.

I modell 1 vil det være naturlig at lokalstyret forholder seg til en lokal administrasjon med ansvar for saksforberedelse på definerte saksområder og samordning mot Bodø kommune. Omfanget på delegasjon og avvik fra den normale kommuneforvaltningen i Bodø kommune vil være begrenset. I modell 1 vil også budsjettansvaret være begrenset og det vil antakelig være relativt enkelt å regulere lokalstyrets virksomhet i forhold til de sentrale styringslinjene i Bodø kommune. Som sterke sider ved modell 1 kan det pekes på at modellen kan innebære nye og interessante politiske roller knyttet til ansvar for utviklingsoppgaver, samtidig som Bodø kommune avlaster og får et helhetlig ansvar for den lovpålagte velferdsproduksjonen på Røst. Modell 1 kan sies å være mest i tråd med kommunereformens mål og intensjoner, herunder særlig Stortingets bekymring for den lokale kompetansen og evnen til å yte likeverdige velferdstjenester til innbyggerne i de minste og mest perifere kommunene.

I modell 2 vil Røst lokalstyre i større grad ha form av en «kommune i kommunen». Lokalstyrets beslutningskompetanse, ansvaret for lokal administrasjon og det omfattende budsjett- og rapporteringsansvaret vil ha likhetstrekk med dagens ansvar i kommunestyret. Modellen vil være krevende å regulere fordi den stiller krav til omfattende delegasjon og organisering av en politisk og administrativ særforvaltning innenfor Bodø kommune. Sett fra Bodø kommune og andre innbyggere på fastlandet kan det reises tyngre prinsipielle motforestillinger mot modell 2 enn mot modell 1. Det skyldes at modell 2 kan oppfattes som en systematisk forskjellsbehandling i forhold til mål om likhet i tjenester og et likeverdig lokaldemokrati internt i nye Bodø kommune. Modell 2 vil også være styringsmessig krevende fordi lokalstyret vil ha stor økonomisk og politisk frihet til å prioritere på tvers av sentral ledelse og føringer fra morkommunen.

Som en mulig sterk side kan det framheves at modell 2 gir et maksimalt lokalt selvstyre på Røst innenfor den nye kommunen, herunder mulighet for å prioritere og tilpasse ressursbruk til lokale behov også innenfor velferdstjenestene. Ulempen kan være at den lokale delegasjonen går for langt i forhold til lokal kompetanse og styringsevne, samtidig som

fagkompetansen i Bodø kommune ikke vil slippe til og kanskje ikke vil føle samme ansvar for tjenestene på Røst som ellers i kommunen.

Det kan argumenteres for at modell 2 går så langt i å delegere lovpålagte kjerneoppgaver til et internt og underliggende forvaltningsorgan i nye Bodø kommune at det i så fall vil være mer oversiktlig og mer demokratisk at Røst videreføres som en egen kommune. Hvis demokrati- og selvstyreargumentene veier tungt innenfor de lovpålagte velferdstjenestene, vil trolig videreføring av egen kommunestatus og den tidligere Røstmodellen med avlastning fra vertskommune være en bedre løsning. Hvis det derimot er samfunnsutvikling, kompetansomobilisering og påvirkningskraft som er viktigst for innbyggere og næringsliv på Røst, kan modell 1 og kommunesammenslutning være den beste løsningen.

Generelt må det vektlegges at verken videreføring av Røst som egen kommune eller kommunesammenslutning gir automatiske fordeler eller ulemper. Videreføring av Røst som egen kommune reiser bl.a. spørsmål om langsiktig finansiering, lokal kompetanse og styringsevne i forhold til stadig mer krevende lovpålagte oppgaver og ikke minst Bodøs vilje til å opptre som en ansvarlig vertskommune. En kommunesammenslutning med positivt resultat forutsetter også vilje i Bodø kommune til å bygge opp en lokalt tilpasset løsning og satse på de store utviklingsmulighetene på Røst. Samtidig må regionale og nasjonale myndigheter avklare sine posisjoner og gi langsiktig sikkerhet for at den nye lokalstyremodellen som her er skissert er en ønsket del av vår nye kommunalordning.

Modell 1 og 2 utgjør sentrale veivalg som det er naturlig å drøfte nærmere i den videre prosess.

Etter referansegruppens mening bør modell 1 legges til grunn for videre forhandlinger og intensjonsavtale mellom kommunene, dersom kommunesammenslutning vurderes som aktuelt. Modell 2, som innebærer videreføring av omfattende lokal beslutningsmyndighet for de lovpålagte velferdstjenestene, er etter referansegruppens vurdering neppe forenlig med å inngå i et likeverdig fellesskap innenfor en ny kommune. Modell 2 aktualiserer en indirekte valgordning og gjennomgående representasjon for alle lokalstyrets medlemmer for å motvirke politiske ubalanser og kompetansestrid mellom lokalstyret og kommunestyret. Referansegruppen ser det som viktig at det er den lovbestemte fellesnemnden etter vedtak om sammenslutning, som bør fastlegge den endelige oppgave- og myndighetsfordeling mellom kommunestyret og lokalstyret.

3.3 Dimensjonering av lokal administrasjon og tjenesteapparat

Røst kommune er i dag dimensjonert med i overkant av 50 årsverk, inkl. kommunens administrasjon og lokale tjenesteapparat. I tidligere utredninger er det dokumentert at kommunens samlede kapasitet er nedbygd med ca. 10 årsverk etter 2009, noe som har medført en sterkt personavhengig og sårbar kommuneforvaltning i de fleste ledd. I tidligere gjennomgang av kommuneorganisasjonen ble behovet for avlastning og forsterkning av kommunens grunnorganisasjon beskrevet i detalj for kommunens ulike enheter⁸. Fra Røst kommune er det i mange sammenhenger påpekt at kommunens ekstreme avstander og isolerte beliggenhet reiser særskilte kompetansemessige og finansielle utfordringer, som ikke synes å bli godt ivaretatt innenfor dagens kommunalordning og inntektssystem⁹. Behovet for langsiktig finansiering av en stedlig minimumsorganisasjon uavhengig av nedgangen i folketall, er en del av denne argumentasjonen. Innenfor dagens kommunalordning er det ingen

⁸ NIVI-notat 2015:2 Konkretisering av forsterknings- og samarbeidsbehov på Røst. 3.juni 2015.

⁹ Se f.eks. felles høringsuttalelse fra Røst, Værøy og Træna til revisjon av dagens inntektssystem, avgitt i februar 2016

nedre grense for dimensjonering av kommunens organisasjon for å ivareta lovpålagte oppgaver.

Ved en kommunesammenslutning vil alle ansatte i dagens Røst kommune være tilsatt og inngå i store fagmiljøer i nye Bodø kommune. Den nye kommunen og det nye Røst lokalstyre vil være ansvarlig for den lokale oppgaveløsningen. Hovedspørsmålet vil være hvor stor kapasitet og hvilken fagkompetanse den nye kommunen skal ha lokalisert til Røst, gitt avstandsulemper og de særlige beredskapsmessige og samfunnsmessige forhold som gjør seg gjeldende.

Ut fra definerte mål og satsingsområder, og forutsatt at modell 1 legges til grunn for oppgave- og myndighetsfordeling, kan dimensjoneringen den lokale organisasjon og tjenesteapparat fastlegges ut fra følgende retningslinjer:

- Alle dagens faglige enheter og ansatte i Røst kommune innplasseres i organisasjonen for nye Bodø kommune. Det legges opp til fleksibel og gjensidig kompetanseutnyttelse i den nye kommuneorganisasjonen.
- Det samlede antall stillinger på Røst skal økes, dels som følge av nødvendige forsterkninger av lokale tjenester og dels som følge av at nye Bodø har som mål å utlokalisere nye kommunale stillinger til Røst. Nye Bodø kommune vil også arbeide for at andre etater og virksomheter skal lokalisere nye kompetansearbeidsplasser til Røst, f.eks. innenfor offentlig beredskap.
- Dagens sentraladministrasjon på Røst, herunder rådmann, økonomisjef og enhetsledere med tilhørende støttepersonell, omdisponeres til fagstillinger og stillinger i den lokale administrasjonen for lokalstyret
- Ut fra en foreløpig vurdering kan det antydes at Røst lokalstyre vil ha behov for en stedlig minimumsadministrasjon tilsvarende 2-3 stillinger, herunder administrativ leder og 1-2 fagstillinger. Den lokale administrasjonen bør utgjøre et minimum av et fagmiljø dvs. minst 2-3 personer av hensyn til de oppgaver og den myndighet som skal delegeres til administrasjonen, og av hensyn til nødvendig fleksibilitet ved ferier og annet fravær. Den stedlige administrasjonen vil være ansvarlig for saksforberedelse og oppfølging av vedtak i lokalstyret. Den lokale administrasjonen vil også ivareta løpende samordning mot sentraladministrasjonen i nye Bodø kommune.
- Det er også gjort en foreløpig vurdering av behovet for økt kapasitet og fagkompetanse i basistjenestene, som er nødvendig for å sikre et forsvarlig og likeverdig tjenesteapparat på Røst. En foreløpig sektorvis gjennomgang tilsier at det er behov for å tilføre mellom 5 og 10 nye stedlige fagstillinger, herunder styrket bemanning på sykehjemmet, ved teknisk uteseksjon, i lokal helse- og sosialtjeneste og ved servicekontoret. Innenfor forsterkningsrammen vil det også være behov for minimum to fagstillinger på lokalt næringskontor for å dekke fiskeri og generell næringsutvikling.

Referansegruppen mener opprettelse av Røst lokalstyre med modell 1 som utgangspunkt, vil stille krav til en stedlig lokal administrasjon og et lokalt tjenesteapparat i den størrelsesorden som er antydnet. Referansegruppen sier seg enig i prinsippet om at det er behov for forsterkning i form av større kapasitet og mer fagkompetanse i tjenesteapparatet for å sikre likeverdige velferdstjenester til innbyggerne. Som viktige begrunnelser for en stedlig minimumsorganisasjon vektlegger referansegruppen hensynet til delegasjon av myndighet, gode arbeidsbetingelser for lokalstyret og behov for løpende kontakt og samordning mot sentraladministrasjonen i ny Bodø kommune. De ekstreme avstandsulempene tilsier at det bør være en stedlig offentlig myndighet for å håndtere utfordringer ved isolasjon og ekstraordinære hendelser som vil stille krav til lokal krisehåndtering.

3.4 Oversikt over økonomiske konsekvenser

En kommunesammenslutning mellom Bodø og Røst kan få økonomiske konsekvenser på flere viktige områder:

1. Eiendomsskatt, herunder spørsmål om det skal betales eiendomsskatt i alle deler av nye Bodø kommune og for alle typer eiendommer, hva som skal være takstgrunnlag, skattesats etc.
2. Kommunale avgifter og gebyrer, herunder dels avgifter som gjelder egen kommune og dels avgifter som er fastsatt for interkommunale organ som IRIS Salten (renovasjonsgebyr)
3. Differensiert arbeidsgiveravgift og andre regional- og distriktpolitiske ordninger
4. Kommunens langsiktige finansiering, herunder rammetilskudd, reform- og engangsstøtte fra staten, samt skjønntilskudd fra fylkesmannen

Punkt 1 og 2 dreier seg om viktige politiske spørsmål som må avgjøres av kommunestyret i nye Bodø kommune og av eierkommunene i IRIS Salten IKS. Punkt 3 og 4 dreier seg om framtidig regionalpolitikk og inntektssystemet for kommunene, som er politiske spørsmål som avgjøres av Regjeringen og Stortinget. Alle spørsmål om framtidige økonomiske rammebetingelser er på denne bakgrunn usikre og kan ikke klarlegges i detalj i denne fasen av kommunereformen.

I forbindelse med kommunesammenslutningen kan kommunene knytte mål og intensjoner til framtidig eiendomsskatt og avgiftspolitik i den nye kommunen, som de selv kan bestemme som del av prosessen. Som del av prosessen kan kommunene også ta opp spørsmål som dreier seg framtidig regionalpolitikk og inntektssystem, særlig fordi nye Bodø kommune kan komme til å omfatte flere kommuner og lokalsamfunn som preges av ekstreme avstander og typiske distriktsutfordringer. Nye Bodø kommune kan som følge av kommunereformen bli en tyngre velferdsprodusent og en viktigere samfunnsutbygger som kan aktualisere endringer i de nasjonale rammebetingelsene, både inntektssystem og regional- og distriktpolitiske ordninger.

Nedenfor følger en gjennomgang av status og mulige økonomiske konsekvenser av en kommunesammenslutning på de aktuelle områdene.

3.5 Eiendomsskatt i ny kommune

Både Røst og Bodø har innført eiendomsskatt. Røst kommune innførte eiendomsskatt basert på markedsverdi for alle eiendommer i hele kommunen fra og med 2014. Eiendomsskatten omfatter alle bolig- og fritidseiendommer, boligdelen av landbrukseiendommer, andre næringseiendommer og ubebygde tomter. Verker og bruk ble taksert i 2013, mens bolig- og fritidseiendommer samt annen næringseiendom ble taksert i 2014. Skattesatsen er 4 promille og bunnfradraget utgjør 10.000 kr av takstverdi.

I Bodø utskrives i dag eiendomsskatt kun for deler av kommunen dvs. såkalte verker og bruk og for eiendommer som ligger innenfor en nærmere definert eiendomsskattesone. Beregning av eiendomsskatt i Bodø baserer seg på sjablongtakst, og ikke på en prosentvis andel av markedsverdi som på Røst. Eiendomsskatt utskrives med 5,9 promille av eiendomsskattetaksten. For boligdelen av eiendommer, herunder fritidseiendommer, som ikke benyttes til næringsvirksomhet, gjelder et bunnfradrag på kr 300 000,- pr boenhet av takstverdi.

På møte i Bodø bystyre den 29.10.15 ble det vedtatt at hele kommunen skal retakseres og at eiendomsskatt skal gjelde hele kommunen fra 1.1.2017. I lys av dette vedtaket kan det fortsatt bli eiendomsskatt på Røst etter en evt. kommunesammenslutning, men det kommer helt an på

hva det nye kommunestyret i nye Bodø kommune vedtar. Det vil være muligheter for differensiert løsninger inkl. skjerming gjennom bunnfradrag og andre tekniske løsninger. Spørsmålet om lokal eiendomsskatt er et komplisert lovregulert saksfelt hvor også nasjonal skattepolitikk og nasjonalt regelverk spiller inn. Det er derfor vanskelig å si noe sikker om framtidig eiendomsskatt Røst.

Referansegruppen sier seg enig i disse vurderingene og mener dette er et komplisert saksfelt som vil kreve en nærmere gjennomgang i alle kommuner som berøres av en sammenslutning.

3.6 Nivå på kommunale avgifter

Også kommunale avgifter og gebyrer som vann- og avløpsavgift, renovasjonsavgift, byggesaksgebyr og kart- og oppmålingsgebyr vil måtte fastsettes av det nye kommunestyret. Innenfor selvkostområdene betales det i dag høyere kommunale avgifter på Røst enn i Bodø kommune. Det gjelder særlig renovasjonsavgiften og avgifter for bruk av miljøstasjon, ettersom kommunen samler inn alt restavfall og transporterer dette til land. Avgift for containerleie og vektavgifter for levering av avfall til miljøstasjon medfører unormalt høye kostnader for innbyggere og næringsliv på Røst. Selvkost for drift av miljøstasjon er beregnet til 2,5 ganger selvkost for tilsvarende løsning på land i regi av IRIS Salten. IRIS Salten er et interkommunalt selskap som er ansvarlig for tvungen renovasjon i alle ni Saltenkommuner. Renovasjonsgebyret er likt i alle eierkommunene¹⁰.

Dersom Røst blir en del av Bodø kommune og det forutsettes like kommunale avgifter nye Bodø kommune, samtidig som renovasjonsavgiften utjevnes på flere kommuner gjennom IRIS Salten, vil det kommunale avgiftsnivået gå ned i forhold til dagens nivå. Det skyldes stordriftsfordeler og at det blir flere å dele kostnadene på. Lavere nivå på kommunale avgifter kan også begrunnes ut fra ønske om en særskilt tilrettelegging for næringsliv og bosetting på Røst. På dette området vil det være viktig å avklare om Bodø kommune ønsker en solidarisk avgiftsløsning for hele den nye kommunen.

Referansegruppen mener det foreligger sterke faglige og økonomiske argumenter for en regional renovasjonsløsning på Røst. Referansegruppen mener det er rimelig å legge til grunn en solidarisk kommunal avgiftspolitik basert på utjevning og likhet for innbyggerne innenfor en ny og større kommune.

3.7 Arbeidsgiveravgift og andre regionalpolitiske ordninger

På Røst betaler alle arbeidsgivere i dag en arbeidsgiveravgift på 5.1 prosent (sone 4), mens arbeidsgivere i Bodø betaler en avgift på 7.9 prosent (sone 4a). I Nordland er det bare Bodø kommune som har en forhøyet arbeidsgiveravgift. Årsaken er at Bodø ikke fikk gjeninnført samme avgiftssats som kommunen hadde før 2003, da ESA påla Norge å endre systemet med differensiert arbeidsgiveravgift. Ved gjeninnføring av differensierte satser fra 2007 fikk Bodø derfor en kompensasjonsordning, der DA Bodø etter føringer fra Nordland fylkeskommune får overført midler fra Kommunal- og moderniseringsdepartementet for å gjennomføre utviklingstiltak for Bodø og Nordland.

I perioden 2007-2015 har Nordland fylkeskommune fått overført en statlig kompensasjon på nesten 1,1 milliard kroner. Fylkestinget har nylig vedtatt Handlingsplan for DA Bodø 2015-2017, der det er forutsatt at DA Bodø får en årlig økonomisk ramme på minimum 70 mill. kr pr. år fram til 2017. I de siste årene har Nordland stadig fått reduserte overføringer fra

¹⁰ IRIS Salten IKS er eid av ni kommuner i Salten – Beiarn, Bodø, Fauske, Gildeskål, Hamarøy, Meløy, Saltdal, Steigen og Sørfold.

departementet og det er derfor usikkert hvor stor kompensasjonen blir de kommende årene. I forslag til statsbudsjett for 2016 foreslås kompensasjonsordningen for differensiert arbeidsgiveravgift redusert betydelig. Ordningen foreslås også avvirket etter 2018¹¹. I handlingsplan for 2015-2017 er det forutsatt at minst 40 mill. kr skal gå til tre pilarer, herunder Motor nord, opplevelsesbasert verdiskapning og kunnskapsbasert verdiskapning. DA-midlene forvaltes av et programråd med deltakelse fra Bodø kommune, Salten Regionråd, Bodø Næringsforum, NHO Nordland, Universitetet i Nordland og Nordland fylkeskommune.

Dersom Røst kommune blir en del av Bodø kommune, tilsier praksis fra tidligere sammenslutninger med ulik arbeidsgiveravgift følgende:

- Næringslivet i de involverte kommunene opprettholder gjeldende sats for differensiert arbeidsgiveravgift fram til ny revisjon av ordningen¹². ESA må underrettes om ordninger som gjelder statsstøttereglene. I tilfellet nye Inderøy kommune, hvor tidligere Inderøy og Mosvik kommuner hadde ulik arbeidsgiveravgift før sammenslutningen, ble det videreført ulike satser som fulgte de gamle kommunegrensene frem til siste revisjon. Etter den nye revisjonen fikk hele Inderøy den laveste satsen. Om tilsvarende vil skje ved sammenslutninger i Bodøregionen vil måtte avklares i senere revisjoner av ordningen med differensiert arbeidsgiveravgift.
- Merutgifter til arbeidsgiveravgift for de involverte kommunene blir kompensert gjennom inndelingstilskuddet¹³. Merutgiftenes størrelse blir beregnet på innlemmingstidspunktet og lagt inn inndelingstilskuddet som den nye kommunen beholder i 15+ 5 år.

Referansegruppen understreker at spørsmålet om framtidig arbeidsgiveravgift i den nye kommunen vil være et viktig spørsmål å avklare med nasjonale myndigheter.

3.8 Inndelingstilskudd, reform- og engangsstøtte

Regjeringen har tilrettelagt særskilte virkemidler for kommuner som vedtar å slå seg sammen i reformperioden dvs. sammenslåinger der det er fattet nasjonale vedtak innen 1.1.2018. For å rekke denne fristen må det ifølge tidsplanen for kommunereformen være fattet lokale vedtak om sammenslutning før 1.7.2016, som er kommunes frist for rapportering til fylkesmannen.

Dersom Røst slutes sammen med Bodø kommune og evt. andre kommuner, vil den nye kommunen motta reform- og engangsstøtte fra staten, samtidig som den nye kommunen vil beholde dagens basistilskudd og regionalpolitiske tilskudd (småkommunetilskudd og Nord-Norgetilskudd) for en periode på 20 år med nedtrapping de siste 5 årene (inndelingstilskudd).

Kommuner som slår seg sammen får dekket engangskostnader etter en standardisert modell. Engangsstøtten avhenger av antall kommuner som slår seg sammen og antall innbyggere i den nye kommunen etter sammenslåingen, jf. tabellen nedenfor. Beløpet utbetales når nasjonale vedtak om sammenslåing er gjort.

¹¹ Kilde: Nordland fylkeskommune om DA Bodø, hentet fra hjemmesiden

¹² Gjengitt konklusjon fra KMD formidlet via Fylkesmannen i Nordland

¹³ Jf. omtale i Prop.12S 2009-2010

Antall kommuner og innbyggere i sammenslåingen	0-19 999 innbyggere	20- 49 999 innbyggere	50- 99 999 innbyggere	Over 100 000 innbyggere
2 kommuner	20 000 000	25 000 000	30 000 000	35 000 000
3 kommuner	30 000 000	35 000 000	40 000 000	45 000 000
4 kommuner	40 000 000	45 000 000	50 000 000	55 000 000
5 eller flere kommuner	50 000 000	55 000 000	60 000 000	65 000 000

Tabell 3.1 Utbetaling av engangsstøtte til nye kommuner som vedtas i reformperioden dvs. før 1.1.2018. Kilde: KMD

Nye Bodø kommune vil i tillegg motta 30 mill. kr i reformstøtte, som er maksimalt beløp for nye kommune med over 50.000 innbyggere. Reformstøtten kan brukes fritt til å styrke den nye kommunen.

Dersom bare Røst og Bodø slår seg sammen, utgjør reform- og engangsstøtten 60 mill.kr. Dersom Røst, Værøy og Bodø slår seg sammen, øker tilskuddet til 70 mill.kr. Dersom fire kommuner inngår i sammenslutningen, blir tilskuddet 80 mill.kr og med fem kommuner 90 mill.kr.

Dersom kommunene vedtar å slå seg sammen vil nye Bodø kommune motta et inndelingstilskudd som kompenserer for bortfall av basistilskudd og mindre regionalpolitiske tilskudd, herunder småkommunetilskudd, Nord-Norgetilskudd og evt. endringer i arbeidsgiveravgift for kommunen. Inndelingstilskuddet beholdes uforandret i 15 år (inflasjonsregulert), for deretter å bli trappet ned over 5 år. Inndelingstilskuddet for kommuner som slår seg sammen i reformperioden, blir beregnet ut fra inntektssystemet slik det er i 2016.

I tillegg kan det komme andre økonomiske utslag gjennom inntektssystemet, men som ikke berører beregningen av inndelingstilskuddet. Dette dreier seg om vekstkommunetilskudd, inntektsutjevning og noen av kriteriene i kostnadsnøkkel/utgiftsutjevningen.

NIVI har samarbeidet med Stolp kommunekompetanse for å beregne mulige økonomiske konsekvenser av en sammenslutning mellom Røst, Værøy, Gildeskål og Bodø, jf. tallmateriale i vedlegg til rapporten. Beregningen er gjort pr. 28.april 2016 og det er tatt hensyn til avtalen som nylig er inngått mellom regjeringspartiene og Venstre i Stortinget. Modellkjøringen er ment som en illustrasjon og det må tas forbehold om at de faktiske utslagene vil avhenge av både hvilke konkrete kommuner som går sammen og ikke minst hvilke nasjonale vedtak som blir gjort om inntektssystemets utforming.

Av modellkjøringen framgår at Nye Bodø kommune med de aktuelle kommunene vil motta 80 mill.kr i reform- og engangsstøtte. Inndelingstilskuddet er beregnet til nær 56 mill. kr pr år, som omfatter kompensasjon for bortfall av 3 småkommunetilskudd og 3 basistilskudd. Inndelingstilskuddet beholdes i 15+5 år etter sammenslutningen og utgjør til sammen 952 mill.kr over 20 år. Dette er garanterte statlige tilskudd som gjelder uavhengig av endringer i inntektssystemet som nå er på høring og som skal behandles i Stortinget i juni 2016.

Modellberegningen inneholder i tillegg en del andre vurderinger av endringer som følge av forslag til revidert inntektssystem, samt mulige forskjeller dersom vedtak om sammenslutning fattes før og etter 1.7.2016. Beregningene tyder på at både Røst og Bodø kan komme godt ut av forslaget til revidert inntektssystem. Beregningene av mulige forskjeller mellom vedtak fattet før og etter fristen er følsomme for hva som vil skje med de ulike elementene i inndelingstilskuddet.

3.9 Konsekvenser for innbyggere og lokalt næringsliv

Sett fra innbyggere og det lokale næringsliv på Røst, kan en kommunesammenslutning etter de mål og prinsipper som er beskrevet i denne rapporten medføre følgende konsekvenser:

- Dagens skole, barnehage, sykehjem, helsetjeneste, avfallsstasjon og andre viktige tjenester på Røst videreføres og forsterkes som del av nye Bodø kommune. Alle lokale tjenester vil være forankret i bedre kompetanse og større fagmiljøer. Målet med sammenslutningen er at kvaliteten på det lokale tjenestetilbudet skal bli bedre, inkludert investeringer i ny skole og en mer offensiv lokal næringspolitikk.
- Innbyggerne vil merke at det blir billigere å bo og leve på Røst, fordi de kommunale avgiftene etter all sannsynlighet vil gå ned innenfor en ny og større kommune
- Innbyggerne vil kunne forholde seg til et forsterket lokalt stedlig servicekontor for kommunale og statlige tjenester med økt kompetanse og bedre IKT-baserte tjenester
- Røst lokalstyre erstatter dagens kommunestyre og vil bestå av direkte valgte politikere med ansvar for lokale politiske vedtak og politisk samordning mot Bodø kommune. Lokalstyret vil ha vedtaksmyndighet i viktige lokale saker som berører innbyggere og næringsliv på Røst.
- Det forutsettes at Røst skal ha en egen kommunedelsplan som vil være en ny rullerende oversiktsplan til erstatning for dagens kommuneplan. Intensjonen er at detaljplanlegging og byggesak skal avgjøres lokalt. Lokalstyrets oppgaver og vedtaksmyndighet vil måtte klargjøres nærmere.
- Lokalstyret vil ha ansvar for et nytt lokalt næringsapparat som del av nye Bodø kommune. Egen fiskerikonsulent og næringsmedarbeider vil være lokalisert til Røst. Strategisk næringsplan og større næringsfond vil være nye satsinger. Havneutvikling og bedre infrastruktur for næringslivet vil være et eget satsingsområde.
- Innbyggerne kan delta i to lokalvalg, ett valg til Røst lokalstyre og et til kommunestyre i nye Bodø kommune. Valget til lokalstyret avholdes samtidig med kommunevalget. Kun innbyggere som er bosatte på Røst vil være valgare til lokalstyret.

En sammenslutning med Bodø vil samtidig kunne medføre usikkerhet om f.eks. framtidig eiendomsskatt og arbeidsgiveravgift. I tillegg kommer mulige negative konsekvenser i form av at Røst opphører som nasjonal fordelingsenhet, samtidig som Røst lokalstyre vil ha mindre beslutningsmyndighet innenfor velferdstjenestene sammenliknet med dagens kommunestyre.

Det siste argumentet, at den lokale beslutningsmyndighet innenfor velferdstjenestene vil bli mindre, kan også oppfattes som en fordel sett fra innbyggernes side dersom de får tilgang til bedre kompetanse og bedre tjenester i en større kommune. Det kan også diskuteres hvor reell den lokale beslutningsmyndighet vil være innenfor de strengt lovregulerte velferdsområdene. Sett fra innbyggerne kan det også oppleves som en fordel om dagens sterkt personavhengige kommuneforvaltning på Røst erstattes med bredere og mer uavhengige fagmiljøer. Det kan gjelde på både politisk og administrativ side.

3.10 Konsekvenser for politikerne

Sett fra politikerne, vil en sammenslutning kunne innebære følgende:

- Like mange lokale politiske verv og tilnærmet samme muligheter for politisk organisering og deltakelse på Røst som i dag. Rollen som lokalpolitiker endres i retning av mer ansvar for nærings- og lokalsamfunnsutvikling, med tilgang til bedre kompetanse og flere virkemidler.
- Mulighet for bredere partipolitisk organisering og nye muligheter for deltakelse i partiene, kommunestyre, formannskap og politiske utvalg i nye Bodø kommune
- Selvstendig beslutningsmyndighet og forvaltningsmyndighet iht. eget budsjett og regelverk. Avlastning for lovpålagte basistjenester fra Bodø kommune, dersom modell 1 velges.
- Høringsinstans ifht. alle viktige saker som avgjøres i Bodø bystyre eller av sentraladministrasjonen i Bodø kommune

Den kanskje viktigste forskjellen mellom det nye lokalstyret og dagens kommunestyre vil være at lokalstyret får et mindre juridisk og økonomisk ansvar for de lovpålagte velferdstjenestene til innbyggerne. Lokalpolitikken og den lokale beslutningsmyndighet dreies mot samfunnsutviklingsoppgaver, mens Bodø som storkommune vi ta seg av skolen, sykehjemmet, helsetjenesten osv. Det vil da være opp til nye Bodø kommune å sørge for likeverdighet og løpende modernisering av velferdstjenestene på Røst i tråd med nasjonale standarder.

3.11 Konsekvenser for de ansatte

Ved en kommunesammenslutning vil alle ansatte i Røst kommune inngå i større fagmiljøer og få nye Bodø kommune som arbeidsgiver. I de fleste kommunesammenslutninger er det vanlig å forutsette at ingen ansatte skal sies opp som følge av kommunesammenslutningen, samtidig som bytte av stilling, arbeidsoppgaver, arbeidssted kan bli aktuelt. En bredere og mer systematisk satsing på lederutvikling og kompetanseutvikling vil være et forventet resultat av sammenslutningen.

Det er vanlig at kommunene velger å opprette et partssammensatt utvalg etter kommunelovens §25 for behandling av saker som gjelder forholdet mellom den nye kommunen som arbeidsgiver og de ansatte. Arbeidsgiverpolitikken i den nye kommunen vil bygge på Hovedavtalens mål om samarbeid, medbestemmelse og medinnflytelse. Tillitsvalgte i de berørte kommunene spiller som regel en aktiv rolle i sammenslutningsprosessen.

4 Nærmere om tidsplan og videre prosess

4.1 Saksgang fram mot sammenslutning

Det antas at sammenslutningen vil måtte følge hovedløpet i kommunereformen, med mindre det tas initiativ til forsøk eller en særskilt prosess for Røst. I veileder fra KMD¹⁴ beskrives reformens hovedløp som følger:

I reformens hovedløp vil kommunene vedta hvem de ønsker å slå seg sammen med innen 1. juli 2016. Kommunenes vedtak oppsummeres av fylkesmennene, og fylkesmennene kommer med sin tilråding til departementet om kommunestrukturen i fylket innen 1. oktober 2016. På bakgrunn av dette fremmer departementet en proposisjon til Stortinget med forslag til sammenslåinger våren 2017. Sammenslåingene vedtas av Stortinget før sommeren 2017. Deretter vil detaljer i den enkelte sammenslåing fastsettes i kongelig resolusjon, der blant annet kommunens nye navn angis.

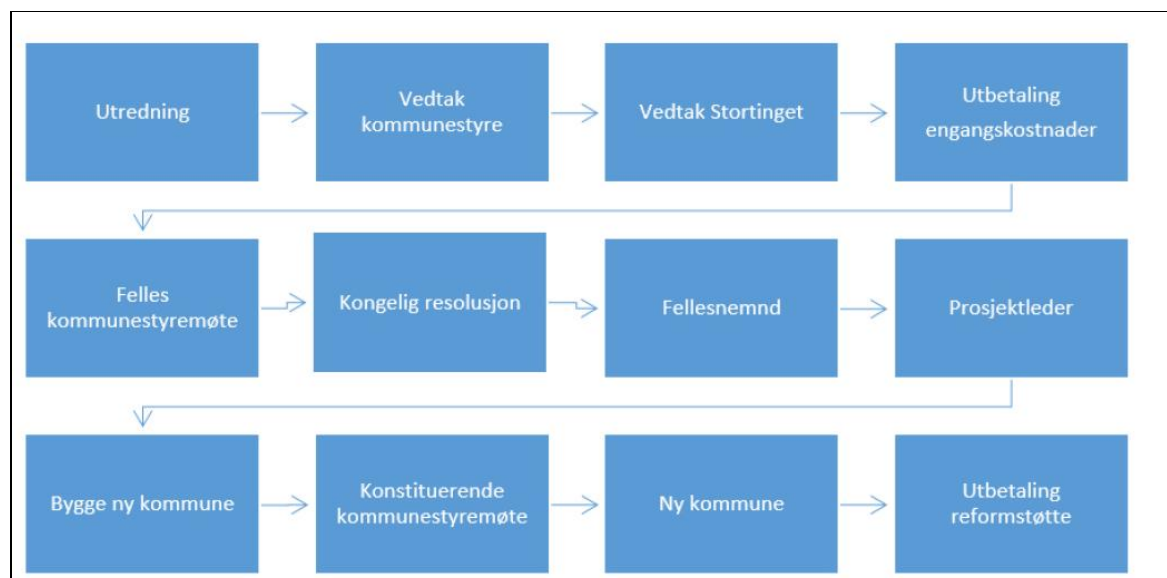

Figur 4.1 Milepæler ved sammenslutning av kommuner. Kilde: KMD

Det betyr at kommunene gjør sine vedtak før 1.juli 2016 og Fylkesmannen gjør sin vurdering innen 1.oktober 2016, som grunnlag for Stortingsbehandling av hvilke kommuner som skal slå seg sammen våren 2017. Tidligst mulige tidspunkt for iverksetting av sammenslutningen mellom Røst og Bodø vil med en slik ordinær prosess være fra 1.1.2019, alternativt 1.1.2020.

Det følger av inndelingslovens §25 at Fylkesmannen skal kalle sammen kommunestyrene til et fellesmøte etter at det er fattet vedtak sammenslutning mellom to eller flere kommuner. På fellesmøtet skal det drøftes navn på ny kommune, antall medlemmer i nytt kommunestyre, opprettelse av fellesnemnd, revisor og evt. andre organer som er nødvendig for å styre sammenslutningen. Etter nylige endringer i inndelingsloven¹⁵ kan departementet gjøre unntak fra reglene om felles kommunestyremøte hvis det allerede foreligger tilstrekkelige vedtak i hvert kommunestyre.

¹⁴ Formelle rammer i byggingen av nye kommuner. KMD 2015.

¹⁵ Prop.76L (2015-2016) Endringer i inndelingslova og kommunelova (behandling av kommunesamanslåingar mv.)

Etter fellesmøtet går kommunestyrene hvert til sitt og fatter vedtak på de aktuelle punktene. Vedtakene skal sendes Fylkesmannen som videresender til departementet som utarbeider en kongelig resolusjon om sammenslutningen. Nå kongelig resolusjon er vedtatt, starter fellesnemnden sitt arbeid og den konkrete omstillingen forberedes og gjennomføres fram mot vedtatt fusjonstidspunkt for den nye kommunen. Fellesnemnda arbeider ut fra føringer i intensjonsavtale og nærmere reglement fra kommunene. Ny organisasjon og forberedende arbeidet med økonomiplan og budsjett for det første driftsåret vil være blant fellesnemndas viktigste arbeidsoppgaver. Nemnda kan få fullmakt til å tilsette personale i ny kommune og vurdere videre deltakelse i interkommunalt samarbeid. Fellesnemnda velges av og blant medlemmene i kommunestyrene og skal ha minst tre medlemmer fra hver kommune.

Det er vanlig å beregne at fellesnemnden trenger ca. ett år til å forberede omstillingen, men her kan det være store lokale variasjoner bl.a. avhengig av antall involverte kommuner og hvor store omstillinger som skal gjennomføres. Det er som nevnt vanlig at kommunene velger å opprette et partssammensatt utvalg etter kommunelovens §25 for behandling av saker som gjelder forholdet mellom den nye kommunen som arbeidsgiver og de ansatte.

4.2 Mulig tidsplan for fusjon Bodø-Røst

Det er behov for å fastlegge en nærmere tidsplan for følgende påfølgende faser:

Lokal vedtaksfase fram mot 1.juli 2016:

- Utarbeidelse av utkast til intensjonsavtale på bakgrunn av utredning, hvis det der grunnlag for det i de involverte kommunene. Deretter følger forhandlinger og utforming endelig intensjonsavtale om sammenslutning. For å ivareta Røst spesielle behov kan det evt. inngås en lik regional fellesavtale for alle involverte kommuner med tillegg av en særavtale for Røst.
- Kommunestyrebehandling av intensjonsavtale og lokal høringsprosess i kommunene. Kommunestyret på Røst har nylig bestemt at det skal avholdes folkeavstemning om kommunesammenslutning 12.juni 2016.
- Utvikling av saksframlegg og kommunestyrebehandling av veivalg i kommunereformen, før oversendelse av kommunenes vedtak til Fylkesmannen før 1.juli 2016

Nasjonal beslutningsfase 1.juli-2016 fram til våren 2017: Fylkesmannens tilråkning til KMD og Stortingsbehandling av strukturmelding våren 2017

Videre forberedelser og dialog med fylkesmannen, evt. utforming av søknad om sammenslutning og forberedelser av sammenslutning

Lokal gjennomføringsfase 2018-2020

Mulige tidspunkt for gjennomføring av sammenslutningen og valg til Røst lokalstyre kan tidligst være 1.1.2018 (krever ekstraordinær prosess), 1.1.2019 (forutsetter antakelig at nytt kommunestyre velges fra dagens kommunestyre, samt at det avholdes valg til Røst lokalstyre i 2018) eller 1.1.2020 (etter det ordinære kommunevalget i 2019). Det vil være naturlig å klargjøre en konkret tidsplan så snart de involverte kommunene har gjort sine veivalg.

Vedlegg: Økonomiske modellkjøringer v/Børre Stolp

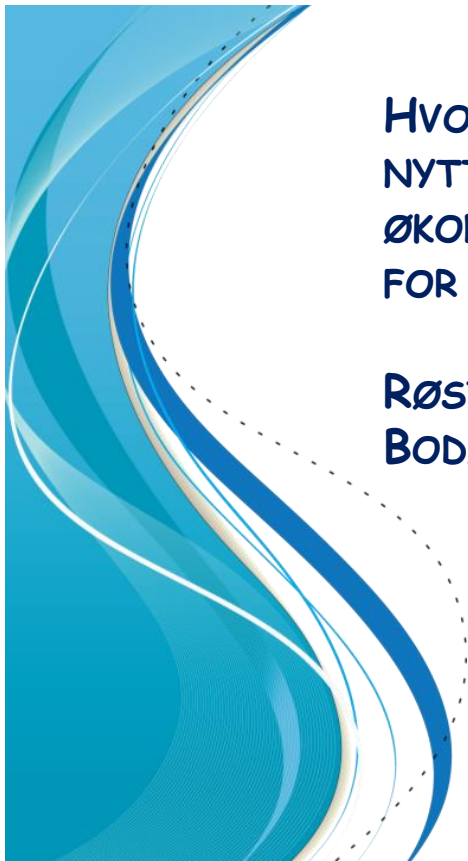

HVORDAN PÅVIRKER FORSLAGET TIL NYTT INNTEKTSSYSTEM DE ØKONOMISKE RAMMEBETINGELSENE FOR KOMMUNESAMMENSLÅING?

RØST, VÆRØY, GILDESKÅL OG
BODØ

Børre Stolp, tidligere KS-økonom

28.4.2016

Stolp kommunekompetanse

Forutsetninger

Det er tatt utgangspunkt i høringsutkastet fra KMD og avtalen mellom H/FrP og V:

1. Ny kostnadsnøkkel (endret i avtalen)
2. Strukturkriterium (endret i avtalen)
3. Småkommunetilskudd etter avtalen mellom H/FrP og V
4. Dette er en partiell analyse hvor vi kun ser på utslag isolert for disse kommunene uten større reberegninger i inntektssystemet
5. Det er fortsatt usikkert på eksakte tall fra utgiftsutjevningen avhengig av metode for innarbeiding av strukturkriteriet. I beregninger i foilene er dette lagt inn særskilt, men det kan også bli direkte lagt inn i kostnadsnøkkel (kan gi utslag for kommunene!)

Stolp kommunekompetanse

Illustrasjon revisjon inntektssystem - utslag for kommunene hver for seg og samlet

Grenseverdi strukturkriteriet 25,4

K nr	Kommune	Folketall per 1.1.2015	Dagens utgiftsutjevning		Rev utgiftsutjevning		Rev utgiftsutjevning		Illustrasjon	Tilbakeført frigjort ramme	Gj. reiseavstand for å nå 5000 innb	Utslag småkommunetilskudd					
			GH 2016	herav basistilskudd	før struktur-kriterium	herav basistilskudd	herav basistilskudd	1000 kr				1000 kr	1000 kr	1000 kr	Distrikts-indeks	Dagens nivå	
																1000 kr	1000 kr
1804	BODØ	50 185	-150 666	13 180	-157 623	14 052	-150 528	7 843	13 304	2,95		0	0	67,0			
1856	RØST	545	11 395	13 180	12 986	14 052	13 128	14 052	142	221,49		5 475	5 475	18,0			
1857	VÆRØY	780	14 704	13 180	15 720	14 052	15 926	14 052	205	139,18		5 475	5 475	33,0			
1838	GILDESKÅL	2 014	32 751	13 180	32 654	14 052	33 192	14 052	538	39,46		5 475	5 475	15,0			
0000	0	0	0	0	0	0	0	0	0	0,00		0	0	0,0			
0000	0	0	0	0	0	0	0	0	0	0,00		0	0	0,0			
0000	0	0	0	0	0	0	0	0	0	0,00		0	0	0,0			
0000	0	0	0	0	0	0	0	0	0	0,00		0	0	0,0			
0000	0	0	0	0	0	0	0	0	0	0,00		0	0	0,0			
0000	0	0	0	0	0	0	0	0	0	0,00		0	0	0,0			
0000	0	0	0	0	0	0	0	0	0	0,00		0	0	0,0			
0000	0	0	0	0	0	0	0	0	0	0,00		0	0	0,0			
0000	0	0	0	0	0	0	0	0	0	0,00		0	0	0,0			
0000	0	0	0	0	0	0	0	0	0	0,00		0	0	0,0			
	Sum kommuner	53 524	-91 855	52 719	-96 263	56 208	-88 282	49 999	14 190			16 425	16 425				
Endringer sammenlignet med GH2016					-4 408		3 573										
Grunnlag for inndelingstilskudd dagens system														16 425			
Nytt basistilskudd ved ny kommune i revidert system med diff basis								9 389			8,54	(Reiseavstand ny kommune)					
Grunnlag nytt inndelingstilskudd revidert system (basistilskudd)								40 610						16 425			
Grunnlag småkommunetilskudd sammenslått kommune														64,0			

Kommuner	Utslag revisjon rammetilskudd, høring				Utslag nytt småkommunetilskudd	Utslag nytt distrikts-tilskudd Sør-Norge	Illustrasjon	Tilbakeført frigjort ramme fra distrikts-tilskudd	Samlet utslag endringer	Frie inntekter GH2016	Utslag av frie inntekter
	Utslag ny kostnadsnøkkel		Netto utslag bruk av strukturkriteriet								
	1000 kr	kr per innb	1000 kr	kr per innb							
BODØ	-6 957	-138	7 095	141	0	0	771	909	2 488,4	0,0 %	
RØST	1 630	3 031	142	261	0	0	8	1 781	45,3	3,9 %	
VÆRØY	1 017	1 310	205	263	0	0	12	1 234	60,2	2,0 %	
GILDESKÅL	-97	-48	538	267	0	0	31	472	143,0	0,3 %	
Sum kommuner	-4 408	-82	7 981	149	-	-	823	4 396	2 737,0	0,2 %	

Stolp kommunekompetanse

Hva endres ved kommunesammenslåing?

Grenseverdi strukturkriteriet 25,4

Endringer i rammetilskuddet før inndelingstilskudd, 1000 kr:			
	Utslag ny sammenslått kommune	Sum kommunene alene i nytt inntektssystem	Endring ved sammenslåing
Basistilskudd ny kommune	9 389	49 999	-40 610
Opphopningskriteriet	-10 034	-9 866	-168
Småkommunetilskudd	0	16 425	-16 425
Distrikts-tilskudd Sør Norge	0	0	0
Nord-Norge tilskudd	90 402	90 402	0
Veksttilskudd	0	0	0
Inntektstilskudd	47 786	49 294	-1 507
Endringer i inntektssystem (fast)	137 543	196 254	-58 710
		Pst av frie inntekter:	-2,1 %

Her er ikke tatt med utslag knyttet til kriteriene "sone" og "nabo" som krever ny verdi fra SSB

Som omtalt under forrige foil får en ny kommune får 8,54 km som verdi på gj reiseavstand får å nå 5000 innbyggere. Dette gir nytt nivå basistilskudd på kr 9.389.000. Sammenhold med tall kommunene hver for seg gir det en nedgang med 40,6 mill. kr. Opphopningsindeksen gir et negativt utslag med nær 0,17 mill. kr. Tap av småkommunetilskudd med nær 16,4 mill. kr. Ettersom Bodø har over 90 pst i skatter kommer en liten nedgang på inntektstilskuddet med om lag 1,5 mill. kr (avhengig av fremtidige skatteinntekter)

Sone og nabo-kriterium kan ikke reberregnes uten nye tall fra SSB

Stolp kommunekompetanse

Inndelingstilskudd og engangskostnader

Inndelingstilskudd, 1000 kr		
	Vedtak om sammenslåing før 1.7.2016	Vedtak senere - ordinære regler 1)
Basistilskudd ny kommune	39 539	40 610
Småkommunetilskudd og distriktstilskudd Sør-Norge	16 425	16 425
Nord-Norge tilskudd	0	0
Inndelingstilskudd	55 964	57 035

1) Hvis det også vedtas bruk av inndelingstilskudd i nytt system

Her er lagt inn at i et nytt system kommer også et inndelingstilskudd som kompensere tap av nytt nivå basistilskudd, men merk intet sagt i høringen om inndelingstilskudd i nytt system

Stolp kommunekompetanse

Mulige forskjeller med vedtak før og etter 1.7.2016

Mulige økonomiske konsekvenser av å fatte vedtak om sammenslåing før 1.7.2016, 1000 kr							
	År 1-15:	År 16	År 17	År 18	År 19	År 20 og utover	
Anslag mulige endringer i inntektssystemet	-58 710	-58 710	-58 710	-58 710	-58 710	-58 710	-58 710
Inndelingstilskudd	55 964	44 771	33 578	22 386	11 193	-	-
Endret rammetilskudd ved å slå seg sammen	-2 746	-13 939	-25 132	-36 325	-47 517	-58 710	-58 710
Sum endring år 1 til år 19							-164 104

Eventuelle økonomiske konsekvenser av å fatte vedtak om sammenslåing senere (ordinære retningslinjer for inndelingstilskudd), 1000 kr							
	År 1-15:	År 16	År 17	År 18	År 19	År 20 og utover	
Anslag mulige endringer i inntektssystemet	-58 710	-58 710	-58 710	-58 710	-58 710	-58 710	-58 710
Mulig nytt Inndelingstilskudd	57 035	45 628	34 221	22 814	11 407	-	-
Endret rammetilskudd ved å slå seg sammen	-1 675	-13 082	-24 489	-35 896	-47 303	-58 710	-58 710
Sum endring år 1 til år 19							-145 901

Her vises utslagene de neste 20 årene.

Stolp kommunekompetanse

KOMMUNEREFORM: UTREDNING GRENSEJUSTERINGER – FAKTAARK

Kartene i dokumentet viser bosetting etter SSB per 16. mars 2015.

Befolkningstallene per grunnkrets er oppgitt etter SSB per 1. januar 2016.

TJONGSFORDEN I RØDØY KOMMUNE – ÅGSKARDET I MELØY KOMMUNE

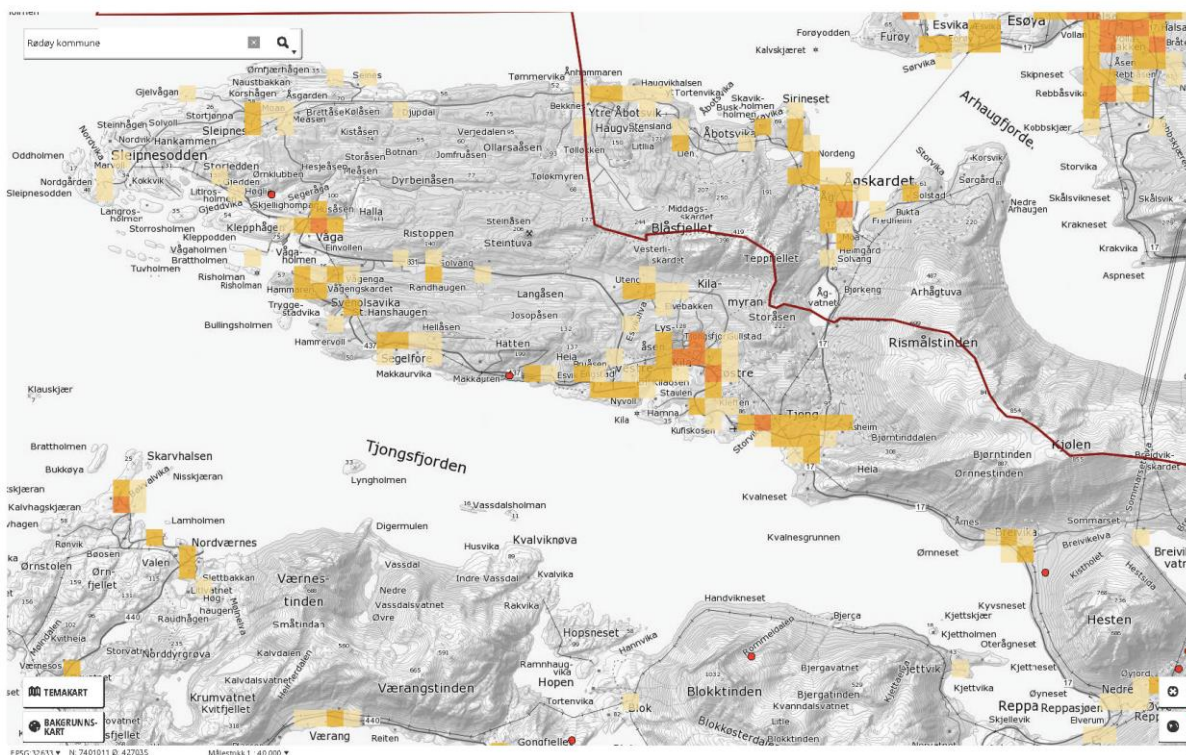

Rødøy. Befolkning Tjong, Sleipnes, Indre Tjongsfjord kretser 447 (m/Værangfjord 276 = 723 fastland N.)

Meløy. Befolkning Ågskardet krets 91

Valgkrets Tjongsfjord./Vågaholmen – forhåndsstemming og valgting

Rødøy kommune drifter skole- og barnehage tilbudet for barn fra Ågskardet i Meløy i Kila, Tjongsfjord. Det er samarbeidsavtaler mellom kommunene for skole- og barnehageområdet.

Skolen har 3 av 73 elever fra Meløy.

Barnehagen har 2 av 25 barn fra Meløy.

Musikkolen har 1 elev fra Meløy. Ingen avtale med Meløy.

Før skolepliktig alder følger Meløy opp barna fra Ågskardet. Helsesøster har skolehelsetjeneste i Tjongsfjord, også for Ågskardet.

Kommunale vannverk, separat per kommune.

Basseng og flerbrukshall i Tjongsfjorden.

Butikk og post på Vågaholmen.

Fergeleie FV 17 på Ågskardet i Meløy.

Hurtigbåtkai på Vågaholmen (anløp NEX -> Bodø/Sandnessjøen og hurtigbåt Rødøybassenget).

NORDNESØY I RØDØY KOMMUNE – SØRNESØY I LURØY KOMMUNE

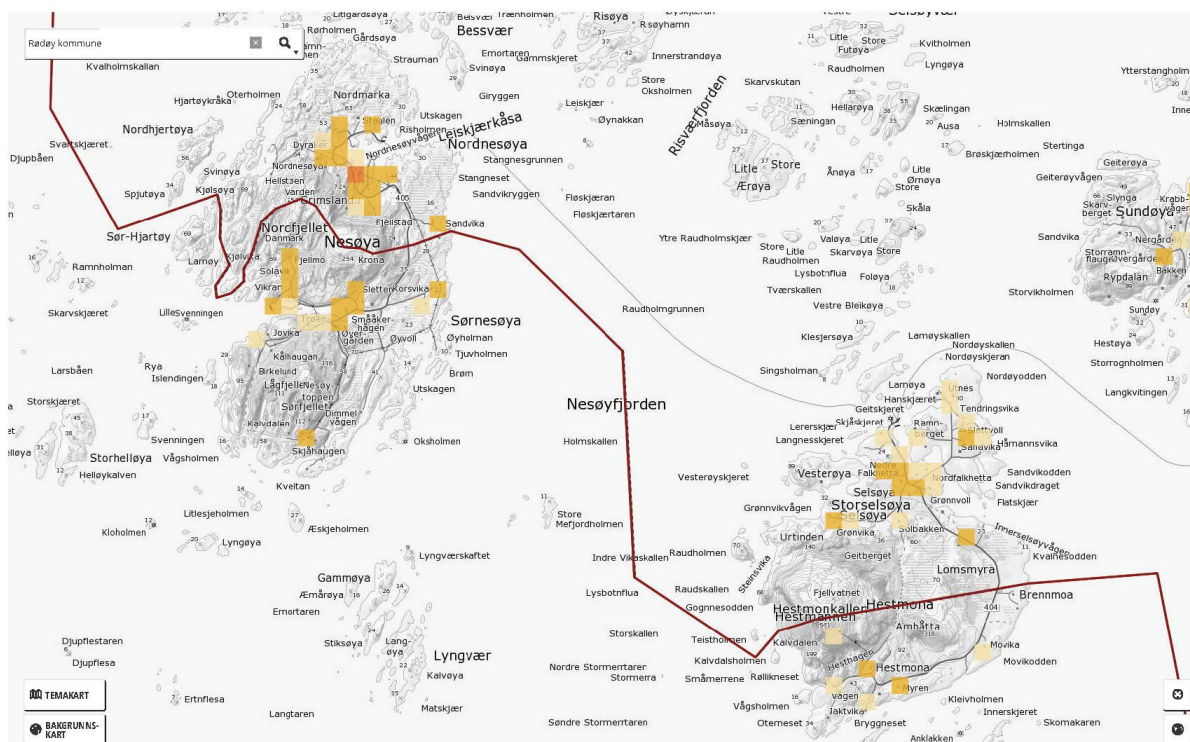

Rødøy. Befolkning Nord-Nesøy krets 78

Lurøy. Befolkning Sør-Nesøy krets 48

Øya har en omkrets på om lag 20 km og et areal på ca. 15 km², hvorav i Rødøy ca. 8 km².

Valgkrets m/Myken – forhåndsstemming og valgting på Nord-Nesøy

Rødøy kommune drifter skole- og barnehage tilbudet på øya. Barnehagen er lokalisert i skolebygningen på Nordnesøy. Skolen har undervisning på Nordnesøy i Rødøy, men har kroppsøving og mat og Helse på Sørnesøy skole i Lurøy en til to dager i uka, fordi det ikke er gymsal og skolekjøkken på Nordnesøy skole. Det er samarbeidsavtaler mellom kommunene for skole- og barnehageområdet.

Skolen har 8 av 13 elever fra Lurøy.

Barnehagen har 2 av 9 barn fra Lurøy.

Musikkskolen 5 elever fra Lurøy. Andel lærerstilling faktureres Lurøy.

Helsesøster har skolehelsetjeneste på Sør- og Nordnesøy (ingen avtale med Lurøy).

Hjemmehjelp/hjemmesykepleie/psykisk ytes på Nordnesøy.

Kommunale vannverk, separat per kommune.

Rødøy har brannvern for begge kommuner.

Butikk og post på Nordnesøy.

Fergeleie på Nordnesøy (anløp Jektvik).

Hurtigbåtkai på Nordnesøy (anløp Vågaholmen og Tonnes i Lurøy) og Sørnesøy i Lurøy (anløp Onøy, Tonnes og Stokkvågen).

Av privat næring er fiske og mottaksstasjon for fisk sentralt.

STORSELSØY I RØDØY KOMMUNE – HESTMONA I LURØY KOMMUNE

Rødøy. Befolkning Storselsøy krets 18
Lurøy. Befolkning Hestmona 8 (Anslått av C. E. Isachsen. Inngår mulig i Kvarøy krets på 69)

Øya har en omkrets på om lag 24 km og et areal på ca. 13 km², hvorav i Rødøy ca. 8,5 km².

Valgkrets– forhåndsstemming og valgting på Storselsøy

Skolebygning i Rødøy. Ingen elever.

Hjemmehjelp/hjemmesykepleie/psykisk ytes på Storselsøy (for tiden ingen vedtak)

Kommunale vannverk, separat per kommune.

Rødøy har brannvern for begge kommuner.

Fergeleie i Rødøy (anløp Jektvik).

Hurtigbåtkai i Rødøy (anløp Vågaholmen og Tonnes i Lurøy) og i Lurøy (anløp Onøy, Tonnes og Stokkvågen).

Gravgård og skolekapell i Rødøy.

ØRESVIK – ALDERSUNDET I RØDØY KOMMUNE, KONSVIK I LURØY KOMMUNE

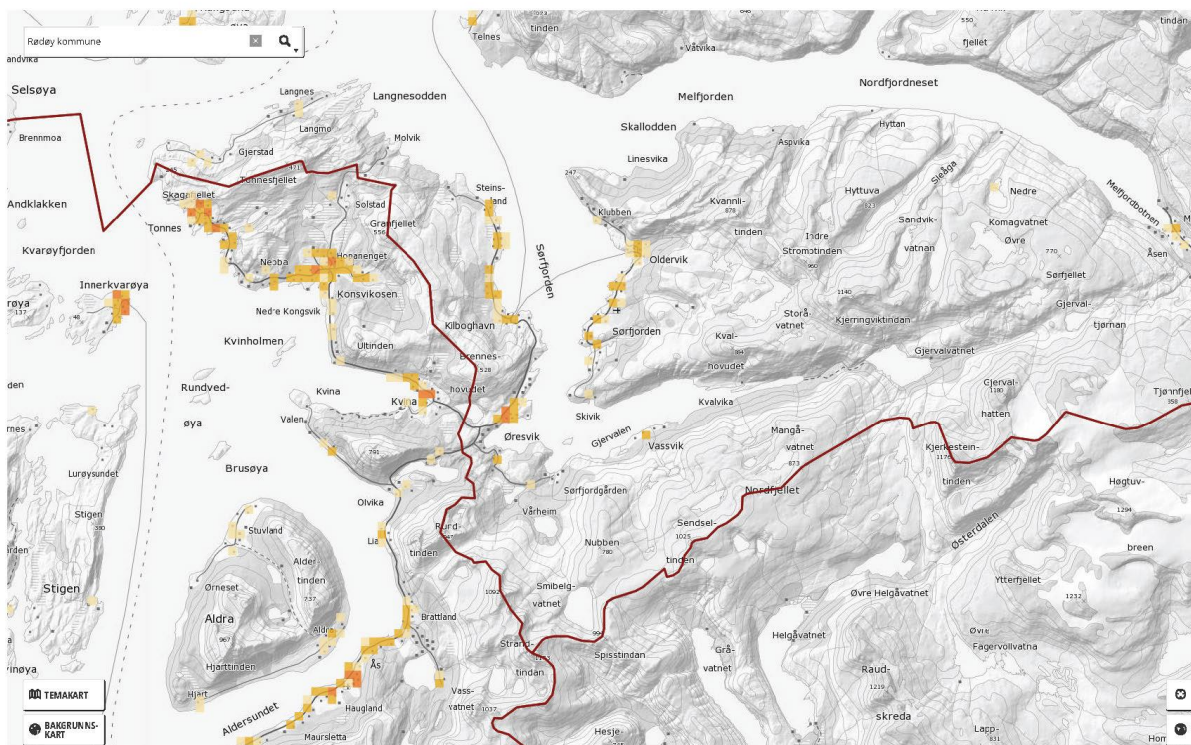

Rødøy. Befolkning Østre Sørfjord, Vestre Sørfjord kretser (fastland sør) 152

Lurøy. Befolkning Røytvik, Klevhals/Bratlandselv, Bratlandselv/Olvik, Kvina, Konsvik, Aspdal kretser (fastland) 575

Valgkrets m/Melfjorden – forhåndsstemming og valgting i Øresvik

Øresvik har 1-10 skole, ingen elever fra Lurøy.

Barn fra Rødøy kommune får barnehagetilbud i Lurøy kommune. 3 barn har plass i Konsvik barnehage og 1 barn har plass i Aldersund barnehage. I tillegg er det 2 barn som blir 1 år i år, som ikke har barnehageplass dette barnehageåret. Det er samarbeidsavtaler mellom kommunene for barnehageområdet.

Helsesøster har skolehelsetjeneste i Øresvik.

Før skolepliktig alder følger Lurøy opp barna for dem som ønsker det.

Hjemmehjelp/hjemmesykepleie/psykisk ytes i Østre Vestre Sørfjord kretser

Kommunale vannverk, separat per kommune.

Lurøy har brannvern for begge kommuner.

Butikk og post i Lurøy: Aldersundet, Kvina og Tonnes

Fergeleie FV 17 i Kilboghavn

Hurtigbåtkai i Lurøy: Tonnes (NEX) og Stokkvågen (Trænaruta)

MELFJORDBOTN I RØDØY KOMMUNE – RANA KOMMUNE

Befolkning Melfjordbotn krets 6

Vinterstengt vei til Rana

Kai, daglige båtanløp ved behov til Kilboghavn.

Valgkrets m/Sørfjorden – forhåndsstemming og valgting i Øresvik

VEDLEGG

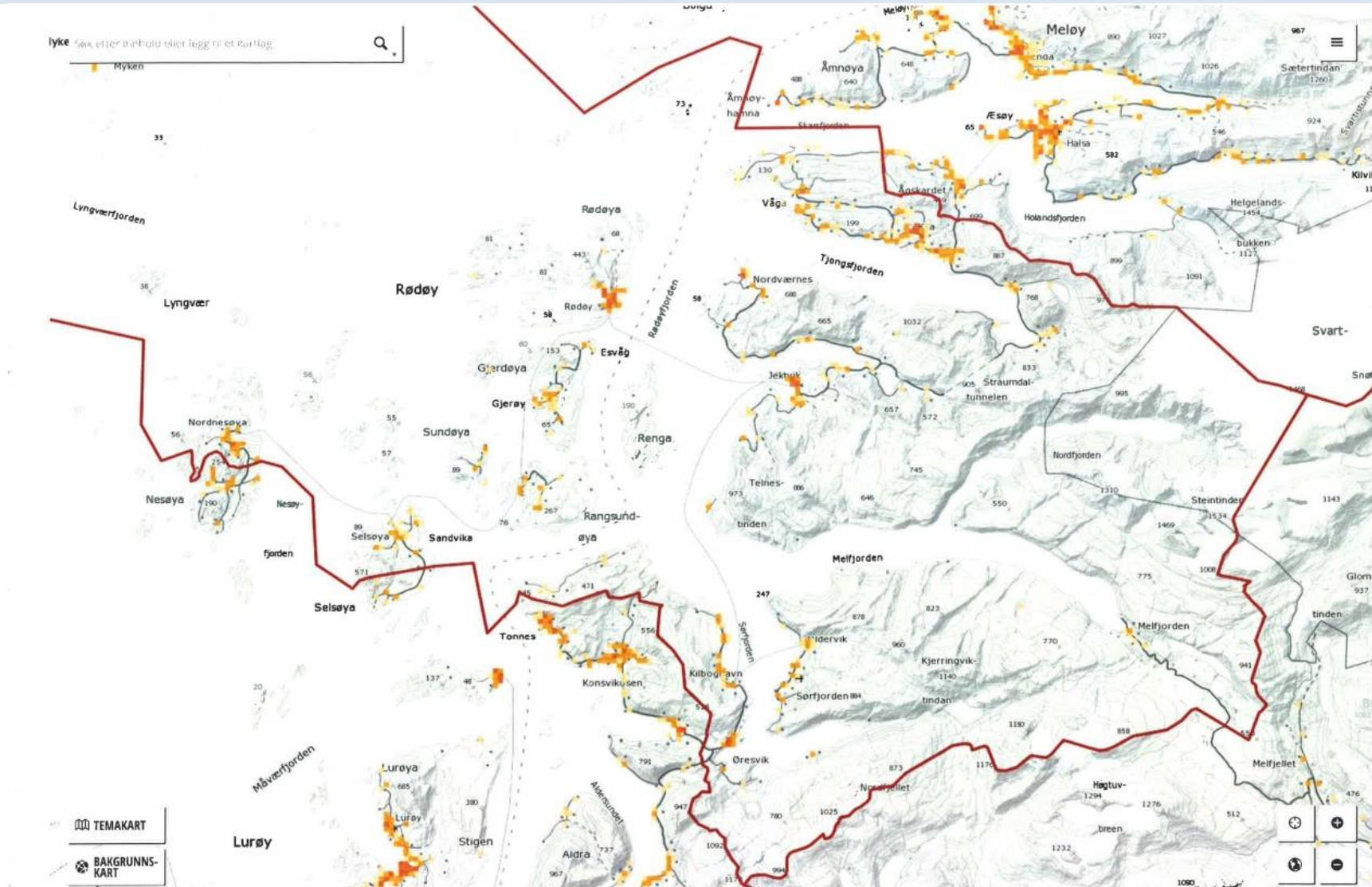



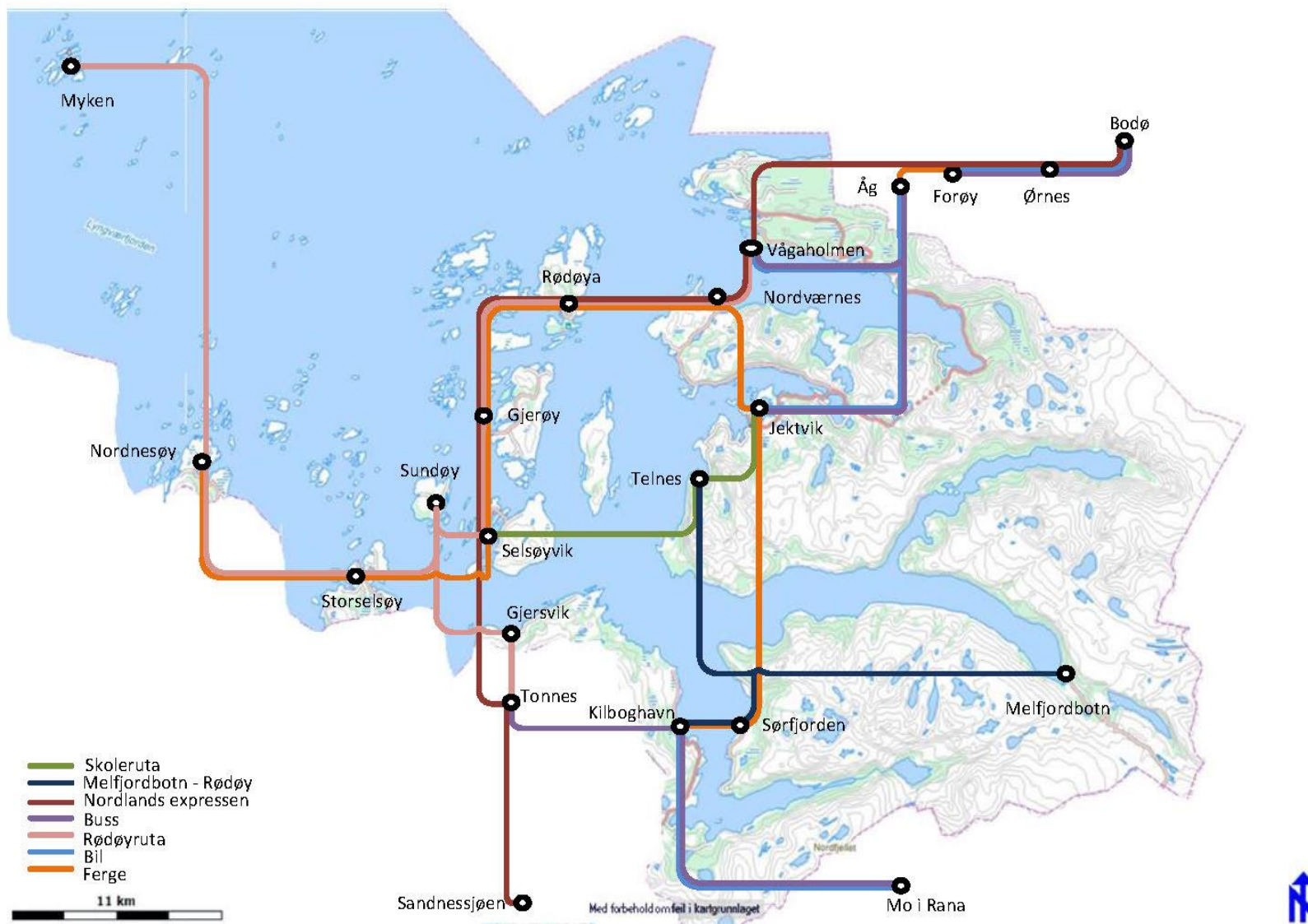

Samferdselskart utarbeidet av formannskapskontoret Rødøy kommune, gjeldende per april 2016.

LEGEKONTORER I RØDØY

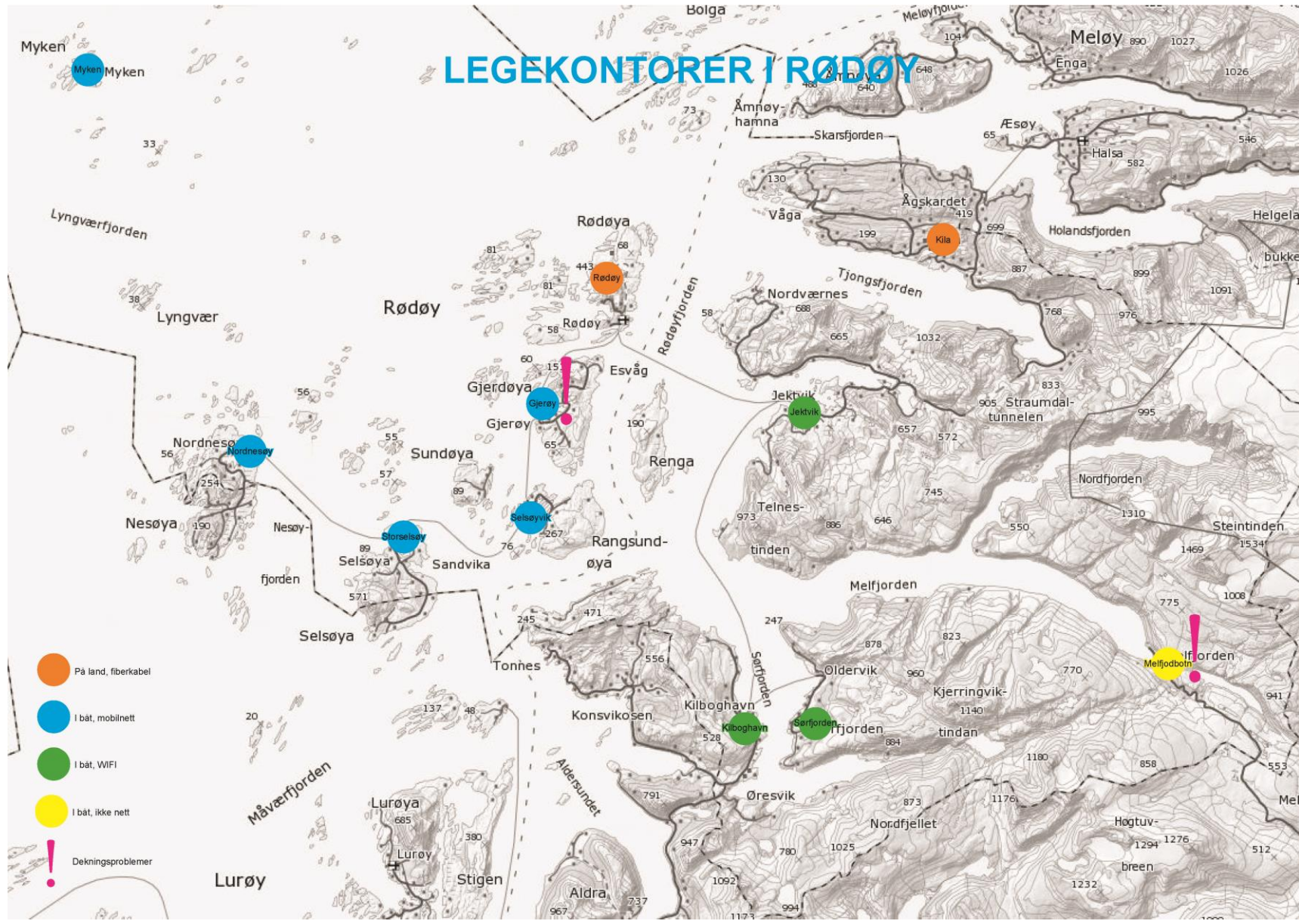

Elevprognoser for tidsrommet 2013 - 2021

Nesøy skole

	1.	2.	3.	4.	5.	6.	7.	8.	9.	10.	1. - 10.
2012/13					1	2	1	1	1	3	9
Lurøy	2								2		4 13
2013/14						1	2	1	1	1	6
Lurøy		2								2	4 10
2014/2015							1	2	2	1	6
Lurøy	1		2		1	1	2				7 13
2015/2016								1	2	2	5
Lurøy	1	1		2		1	1	1	1		8 13
2016/2017	1								1	2	4
Lurøy		1	1		2		1	1	1		7 11
2017/2018	2	1								1	4
Lurøy			1	1		2		1	1	1	7 11
2018/2019	1	2	1								4
Lurøy				1	1		2		1	1	6 10
2019/2020	1	1	2	1							5
Lurøy	2				1	1		2		1	7 12
2020/2021	1	1	1	2	1						6
Lurøy		2				1	1		2		6 12

Gjerøy skole

	1.	2.	3.	4.	5.	6.	7.	8.	9.	10.	1. - 10.
2012/13	1	2	2		2	5	4	2	3	4	25
2013/14		1	2	2		2	5	3	2	3	20
2014/15			1	2	2		2	5	2	2	16
2015/16	2			1	2	2		2	5	2	16
2016/17		2			1	2	2		2	5	14
2017/18			2			1	2	2		2	9
2018/19	1			2			1	2	2		8
2019/20		1			2			1	2	2	8
2020/21			1			2			1	2	6

Rødøy skole

	1.	2.	3.	4.	5.	6.	7.	8.	9.	10.	1. - 10.
2012/13		1	6	1	1	1	2	4	2	5	23
2013/14	1			6	1	1	1	2	4	2	18
2014/15		1			6	1		1	3	4	16
2015/16			1			5	1		1	3	11
2016/17	2			1			5	1		1	10
2017/18	2	2			1			5	1		11
2018/19	4	2	2			1			5	1	15
2019/20		4	2	2			1			5	14
2020/21	2		4	2	2			1			11

Øresvik skole

	1.	2.	3.	4.	5.	6.	7.	8.	9.	10.	1. - 10.
2012/13	1	1	1	4	3	3	6	1	6		26
2013/14	3	1	1	1	4	3	3	6	1	6	29
2014/15	1	3	1	1	1	4	3	3	5	1	23
2015/16		1	3	1	1	1	4	3	3	5	22
2016/17	1		1	3	1	1	1	4	3	3	18
2017/18	2	1		1	3	1	1	1	4	3	17
2018/19	1	2	1		1	3	1	1	1	4	15
2019/20	1	1	2	1		1	3	1	1	1	12
2020/21		1	1	2	1		1	3	1	1	11

Jektvik skole

	1.	2.	3.	4.	5.	6.	7.	8.	9.	10.	1. - 10.
2012/13	5	4	8	6	3	4	6	4	2	2	44
2013/14	5	5	4	8	6	3	4	6	4	2	47
2014/15	2	5	5	3	8	6	3	3	6	4	45
2015/16	5	2	5	5	3	9	6	3	3	6	47
2016/17	2	5	2	5	5	3	9	6	3	3	43
2017/18	3	2	5	2	5	5	3	9	6	3	43
2018/19	5	3	2	5	2	5	5	3	9	6	45
2019/20	6	5	3	2	5	2	5	5	3	9	45
2020/21	7	6	5	3	2	5	2	5	5	3	43

Tjongsfjord skole

	1.	2.	3.	4.	5.	6.	7.	8.	9.	10.	1. - 10.
2012/13	2	5	7	8	5	10	7	6	9	6	65
Meløy	1	1	1				1	1	1	3	9
2013/14	10	3	5	7	8	5	10	7	6	10	71
Meløy		1	1	1				1	1		5
2014/2015	4	10	3	6	8	9	5	11	8	6	70
Meløy			1	1					1	1	4
2015/2016	6	4	10	3	6	8	9	5	11	8	70
Meløy				1	1					1	3
2016/2017	6	6	4	10	3	6	8	9	5	11	68
Meløy	1				1	1					3
2017/2018	5	6	6	4	10	3	6	8	9	5	62
Meløy		1				1	1				3
2018/2019	5	5	6	6	4	10	3	6	8	9	62
Meløy	2		1				1	1			5
2019/2020	5	5	5	6	6	4	10	3	6	8	58
Meløy		2		1				1	1		5
2020/2021	2	5	5	5	6	6	4	10	3	6	52
Meløy			2		1				1	1	5

Totalt

	1.	2.	3.	4.	5.	6.	7.	8.	9.	10.	1. - 10.	
2012/13	9	13	24	19	15	25	26	18	23	20	192	
Meløy/Lurøy	3	1	1	0	0	0	1	1	3	3	13	205
2013/14	19	12	12	24	19	15	25	25	18	24	193	
Meløy/Lurøy	0	3	1	1	0	0	0	1	1	2	9	202
2014/2015	7	19	10	12	25	20	14	25	26	18	176	
Meløy/Lurøy	1	0	3	1	1	1	2	0	1	1	11	187
2015/2016	13	7	19	9	12	25	20	14	25	26	170	
Meløy/Lurøy	1	1	0	3	1	1	1	1	1	1	11	181
2016/2017	12	13	7	19	10	12	25	21	14	25	158	
Meløy/Lurøy	1	1	1	0	3	0	1	1	1	0	9	167
2017/2018	14	12	13	7	19	9	12	25	20	14	145	
Meløy/Lurøy	0	1	1	1	0	2	1	1	1	1	9	154
2018/2019	17	14	12	13	7	19	10	12	25	11	140	
Meløy/Lurøy	2	0	1	1	1	0	3	1	1	1	11	151
2019/2020	13	17	14	12	13	7	19	10	12	25	142	
Meløy/Lurøy	2	2	0	1	1	1	0	3	1	1	12	154
2020/2021	11	13	17	14	12	13	7	19	10	12	128	
Meløy/Lurøy	0	2	2	7	1	1	1	0	3	1	18	146

Krets/personer	1999	2000	2001	2002	2003	2004	2005	2006	2007	2008	2009	2010	2011	2012	2013	2014	2015	2016
18360104 Tjong	305	311	296	301	288	277	281	251	258	249	250	249	255	281	283	305	296	298
18360106 Værangfjord	293	295	293	288	277	279	288	281	273	255	256	263	260	264	270	266	265	276
18360112 Rødøy	186	185	179	171	178	187	188	188	176	179	171	173	177	171	171	169	158	153
18360103 Sleipnes	118	112	118	116	116	123	121	129	115	120	112	113	121	123	127	121	129	125
18360109 Vestre Sørfjord	145	141	147	146	149	139	146	141	136	145	144	141	143	141	136	133	128	129
18360111 Gjerøy	120	120	114	127	115	103	101	94	93	84	80	77	81	89	87	84	88	87
18360113 Nordnesøy	100	104	92	92	87	84	80	79	79	79	80	79	75	75	69	71	72	78
18360110 Selsøyvik	96	86	89	78	73	75	65	55	58	56	49	53	49	49	54	47	41	42
18360105 Indre Tjongsfjord	51	50	49	51	50	45	42	33	33	35	38	31	33	30	29	28	27	24
18360108 Østre Sørfjord	60	59	56	50	46	49	49	42	40	33	34	32	31	29	28	24	25	23
18360114 Storselsøy	52	53	50	48	50	49	48	49	46	46	47	41	36	37	29	37	22	18
18360101 Myken	41	40	37	33	25	23	25	22	22	18	16	19	24	20	18	10	10	8
18360107 Melfjordbotn	9	8	6	8	8	8	8	6	6	5	4	4	9	9	7	7	6	6
18369999 Uoppgitt	0	6	4	0	0	0	1	6	8	10	11	6	0	2	2	3	2	1
18360102 Svinvær	1	0	0	0	0	0	0	0	0	0	0	0	0	0	0	0	0	0
1836 Rødøy totalt	1 577	1 570	1 530	1 509	1 462	1 441	1 443	1 376	1 343	1 314	1 292	1 281	1 294	1 320	1 310	1 305	1 269	1 268

Befolkning per grunnkrets Rødøy kommune per 1. januar, årene 1999-2016.

Rødøy Lokalutvalg.

UTSKRIFT FRA MØTEBOK.

Grendemøte på Rødøy .

Møterom: Fiskernes Hus.

Tidspunkt: Søndag 13 mars , kl. 18.00—20.30.

Frammøte: 31 deltakere.

TIL BEHANDLING:

KOMMUNEREFORMEN 2016

Forslag:

Rødøy kommune må søke samarbeid med Lurøy kommune, med en mulig videreføring av samarbeidet mot Mo i Rana.

Hele øy-distriktet (unntatt Svinvær), + Melfjorden, Sørfjorden, Kilboghavn, Langnes-Gjersvik, bør overføres og innordnes i Lurøy kommune.

Tjongsfjorden, Nordværnes'-Jektvik. overføres og innordnes i Meløy kommune.

Rødøy kommune bør tilhøre Indre Helgeland Regionråd, i likhet med Lurøy.

Argumenter for dette er:

En overveiende del av øydistriktet, og søndre del av fastlands-Rødøy har en naturlig tilhørighet til Mo i Rana, også Sandnessjøen og Mosjøen er forholdsvis lett tilgjengelig.

Mo blir stadig mer brukt som "handels og serviceby" både av Lurøy og Rødøy.

De to øyene Selsøya og Nesøya, som i dag er delt mellom Rødøy og Lurøy må i fremtiden høre til samme kommune i sin helhet.

En omlegging av fergeforbindelsen i Rødøybasenet må tilpasses behovet for en god bilførende transport mellom øydistriktet og fastlandet, Tonnes og eller Kilboghavn.

Nordlandsexpressen Bodø – Sandnessjøen må opprettholdes som nå, dette for å opprettholde tilgjengeligheten til og fra Fylkeshovedstaden i Bodø.

Hele Tjongsfjordhalvøya med Ågskaret, og delvis Jektvik-Nordværnes, har en naturlig tilknytning til Meløy, og mot Bodø. Og en fremtidig bruforbindelse over Holandsfjorden vil forsterke dette.

Rødøy kommune er geografisk stor kommune 705 kvm, nå meget tynt befolket, ca. 1200 innbyggere som er en 1/3-del av maksimum på 1950-tallet, og det er fortsatt nedgang mot "nullpunktet." Øy-distriktet er nå mest utsatt.

Tross mange store og gode næringsressurser, naturressurser, og andre livskvaliteter som kan utvikles og nyttiggjøres både i nærings og kulturlivet, klarer kommunen ikke å ta vare på og utvikle mulighetene til å skape et mere robust næringsliv, som igjen kan gi nokk og sikre inntekter til både kommunen og private aktiviteter. Årsaken kan være flere forhold men nedgangen i folketallet, og fravær av resurspersoner og grundere har forsterket denne prosessen. Det kan være verd et forsøk å slippe til nye krefter.

Vedtak: Forslaget oversendes til Rødøy kommune, som innspill til det pågående arbeid med kommunereformen.

Rødøy 14.03.2016

Rødøy Lokalutvalg

Bernt Arntsen/leder.

RØDØY KOMMUNE	
Arkiv saknr:	001
Dok.nr:	217/16
Lepernr.:	
14 MAR 2016	
Saksbeh:	R
Kopert:	0
Ark.kode:	Ark.kode:
Kassasjon:	Gradert:

Rødøy Lokalutvalg. GRENDEMØTE PÅ RØDØYA.

UTSKRIFT FRA MØTEBOK.

Grendemøte på Rødøy .

Møterom: Den nye gymsalen.

Tidspunkt: Søndag 12 juni, kl. 18.00—1845.

Frammøte: 37 deltakere.

TIL BEHANDLING:

Kommunereformen.

Rådgivende folkeavstemming- Intensjonsavtale angående

<Sammenslåing med nye Bodø kommune> Stem Ja/Nei.

Stemmeresultat: Nei.- 35- stemmer.

Ja. 1- stemme.

Blank. 1 - stemme.

Rødøy 12.06.2016.

Møte slutt.

For Rødøy Lokalutvalg.

Bernt Arntsen/leder.

RØDØY KOMMUNE	
Arkiv saksnr	001
Dok.nr:	525/16
Løpenr.:	13 JUN 2016
Saksbeh.:	e
Kopi til:	0
Ark.kode:	Ark.kode:
Kassasjon:	Gradering:

Postmottak

Fra: polarkraft@gmail.com på vegne av Tore Ytterdahl
<tore@polarkraft.no>
Sendt: 15. mai 2016 17:46
Til: Postmottak
Emne: Kommunesammenslåing

Angående eventuell endring av Rødøys grenser/ sammenslåing med andre kommuner.

Som fastboende i Melfjorden, på sørsida, vil vi med dette understreke at vi er sterkt i mot en sammenslåing av Rødøy kommune med Bodø kommune, da vi ikke har noen som helst tilhørighet nordover. All vår virksomhet og tilhørighet; butikk/postleveranse foregår mot Lurøy/Rana.

Vi mener Melfjorden vil være et naturlig skille/kommunegrense for deling av kommunen mot nord og sør.

For øvrig syns vi at en så viktig sak bør avgjøres med en folkeavstemning, og ikke slik det nu legges opp til.

Melfjorden 13.05.2016

mvh
Tore Ytterdahl og Gry Føyerland Blix
Sandvika
8182 Melfjordbotn
tlf: 950 96 785

Denne epost har blitt kontrollert for virus av Serit
This e-mail has been scanned for viruses by Serit

RØDØY KOMMUNE	
Arkiv saksnr	001
Dok.nr:	
Løpenr.:	426/16
18 MAI 2016	
Saksbeh:	R
Ark.kode:	0
Kassasjon:	

Uttalelse fra Melfjordbotn krets vedrørende den foreslåtte sammenslåing mellom Rødøy og Bodø kommuner

Hvis den intensjonsavtalen som nå foreligger skal vise seg å bli et faktum, ber vi om at kommunegrensen mellom Rana og Rødøy justeres slik at Melfjordbotn og nærliggende områder av Melfjorden blir lagt under Rana kommune.

Fra gamle tider har det alltid vært ferdsel over Melfjellet til Rana, og særlig siden vegen sto ferdig i 1982 har det vært naturlig å benytte seg av de aller fleste tjenester i Mo I Rana. Også når vegen er stengt vinterstid er båtruta lagt opp slik at Mo I Rana er nærmeste sevicested.

Det vil være svært unaturlig med Bodø som kommunesenter når Mo I Rana befinner seg knapt en times biltur unna. Dette vil etter vårt syn også være små grensejusteringer ettersom kommunegrensen mellom Rana og Rødøy allerede går noen få kilometer fra Melfjordbotn.

Egil Danielsen
Bjørn Livind
Røyer Storøng
Ange Hune Johansen
Arntfin Samti

Arkiv nr	001	456/16
24 MAI 2016		
R	Kategori	0
Ark.kode:		
Kassasjon:	Gradering:	

Gjerøy lokalutvalg, 8195 Gjerøy

Rødøy kommune, postmottak

Ordfører Olav Terje Hoff

Rådmann Kitt Grønningsæter

RØDØY KOMMUNE	
Arkiv saksnr	001
Dok.nr:	506/16
Løpenr.:	06 JUN 2016
Saksbeh.:	R
Ko. nr.:	0
Ark.kode:	Ark.kod.:
Kassasjon:	Gradering:

Ang. Kommunereformen

Som en del av kommunereformprosessen, inviterte Gjerøy lokalutvalg til grendemøte 29.mai.

Det møtte opp 26 stykker av øyas voksne innbyggere for å debattere og være med å stemme over reformen.

Det ble en frisk og engasjert debatt med mange spørsmål og bekymringer. Det ble uttrykt sterk tvil om intensjonsavtalens gode forsett kan bli omsatt til god praktisk politikk for lille Rødøy kommune. Det ble også diskutert grensejustering for vår krets dersom kommunestyret velger sammenslåing.

AVSTEMMING:

Skal vi si JA eller NEI til intensjonsavtalen og gå sammen i en storkommune nordover?

Antall fremmøtte stemmeberettigede: 26

Avstemningsresultat: **JA – 0 stemmer, NEI – 26 stemmer.**

100% av stemmene sa NEI .

Gjerøy, 4. juni 2016-06-04

Gunn Aakre Strøm

Øresvik lokalutvalg
Harry Pedersen
8754 Øresvik

Rødøy kommune
8185 Vågaholmen

Øresvik 7.juni.2016

Uttalelse fra Øresvik lokalutvalg, vedrørende kommunereform beslutning fra Rødøy kommune

Med grunnlag i Folkemøte for Øresvik – og Sørfjorden kretser, vedtak i sak 4, (vedlegg 1.), og Fylkesmannens I Nordland (FMNO), presentasjon 12.april.2016 , om at grensejustering skal inngå i kommunens utrednings arbeide for kommunereformen, har Øresvik lokalutvalg enstemmig vedtatt følgende uttalelse til FMNO og Rødøy kommune:

Øresvik krets, krever grensejustering som minimum innebærer at hele kretsen, blir innlemmet som en del av Lurøy kommune, sammen med øvrige deler av «Tonneshalvøya», som tilhører Rødøy kommune.

I samsvar med skriv fra FMNO, vedtak av Rødøy lokalutvalg 13.mars.2016 (vedlegg 2), samt folkemøtets vedtak for Øresvik og Sørfjorden kretser, legger Øresvik lokalutvalg også frem forslag til en ny nordlig- og østlig grense for Lurøy kommune, i form av inntegning på kart (vedlegg 2.) og som beskrevet her :

Starter ved grensepunkt. Lurøy-Rødøy-Rana og følger kommunegrense Rødøy – Rana til kommunegrense mot Meløy, følge så grense til Saltfjellet nasjonalpark i sv. retn. til vannskille/eiendomsgrenser nord av Nordfjorden, følger deretter vannskillet/eiendomsgrenser på nordsiden av Nordfjord og Melfjorden i v. retn. til grense gnr. 30 Telnes. Vinkler s. ut i hav, vinkler så vnv. til passert Brattholmen, og vinkler deretter i n. retn, til nø. av Rødøya. Vinkler så i nv., mellom Otervær og Svinvær til Meløy grense , og følger deretter grensen, til havs i nv. retning.

Dette innebærer at Rødøy kommune gnr. 1 -29 og gnr. 70- 80 , blir innlemmet i Lurøy kommune.

Begrunnelser: Innbyggere i Øresvik og Sørfjorden krets, og ellers på «Tonneshalvøya» i Rødøy , har forsømte og fraværende kommunale tjenestetilbud fra Rødøy kommune. De har allerede etablerte relasjoner, tjenestetilbud og faste handelssteder i Lurøy kommune. Det vises også til lange avstander, i form av reisetid, med ferge Fv17 Jektvik- Sørfjorden- Kilboghavn på min. 2 t t/r, med lav frekvens+ privatbil 1 t t/r, til kommunesenter og helse-omsorgssenter, som ligger i Rødøy kommunes nordre del. Tillegger her, at Lurøy kommunestyre har vedtatt ønsker om grenseendring mot Rødøy, og at det spesielt fokuseres på de meget uhensiktsmessige grenser, som eksisterer på «Tonneshalvøya», med tilliggende områder (gnr.7-19), Selsøyen/Hestmannøy (gnr.2) og Nordnesøy/Sørnesøy (gnr.1).

Siv Tove Hansen,
Fungerende leder , Øresvik lokalutvalg

Siv Tove Hansen

RØDØY KOMMUNE	
Arkiv saksnr.	001
Dok.nr.	509/16
Løpenr.:	07 JUN 2016
Saksbeh.	R
Ark.kode:	0
Kassasjef:	

Vedlegg:

1. Møteprotokoll for Folkemøte Øresvik –og Sørfjorden kretser 23.mai, sak 4. Avstemming
2. Vedtak fra Rødøy lokalutvalg, om kommunereform
3. Kart over Rødøy kommune med inntegnet forslag til nye grenser for Lurøy kommune, mot nord og øst i Rødøy kommune. .

Kopi til :

Fylkesmannen i Nordland, Kommunal- og beredskapsavdelingen, Bodø

Lurøy kommune, Rådhuset, 8766 Lurøy

Sørfjorden lokalutvalg, 8190 Sørfjorden

Rødøy lokalutvalg, Bernt Arntsen, 8193 Rødøy

Øresvik lokalutvalg i Rødøy kommune

Utskrift av sak. 4 i Folkemøte om kommunereform for Øresvik – og Sørfjorden kretser 23.mai.2016. kl.1700

Møtende medlemmer: fung. leder Siv Tove Hansen, Egil Hilstad, Harry Pedersen og Hanna Stensland. Fraværende medlemmer : Tone Drevvatne Møtende varamedlemmer: 1.vara Rebekka Spangrud . 2.vara Torbjørn Fagereng møtte som møteleder for folkemøtet

Totalt 50 personer tilhørende kretsene Øresvik - Sørfjorden deltok på møtet . Ellers deltok ordførere og rådmenn fra Rødøy- og Lurøy kommune, samt presse og 5 gjester fra Melfjordbotn.

Merknader.:

Innkalling og sakliste godkjent. Innvending mot stemmerettsalder 18 års, ble ikke tatt til følge.

Utskrift av behandling sak.4. **AVSTEMMING OM ØNSKET VEIVALG**

Stemmerettsalder 18 år

Følgende 4 forslag fra lokalutvalgene legges frem:

1. Rødøy kommune består som før (kommunens vedtatte 0-alternativ)
2. Rødøy kommune slår seg sammen med Ytre Salten (kommunens vedtatte utredningsforslag)
3. Øresvik og Sørfjorden krets søker innlemming i Lurøy kommune, i form av grensejustering.
Lokalutvalgets forslag til nye grenser, presenteres på møtet
4. Alternative forslag kan legges frem for godkjenning av møtet

Fra salen ble det under punkt 4. lagt frem forslag om et ytterligere alternativ til avstemming:

Øresvik- og Sørfjorden kretser søker innlemming i en fremtidig kommune av Rana og Lurøy.

Forslaget falt mot 3 stemmer, ved håndsopprekking.

Første skriftlige avstemming på innkallingens 3 alternativer ble foretatt, og opptelling ble som følger på;

Alternativ .:	2 blanke stemmer avlevert.
1. 1stemme	
2. 1 stemme	
3. 46 stemme	

Med utgangspunkt i opptellingens klare resultat for alternativ 3 , ble det av lokalutvalget, enstemmig, besluttet å ikke gjennomføre flere valgog ganger. Vedtak i sak 4., som følger;

Øresvik og Sørfjorden krets søker innlemming i Lurøy kommune, i form av grensejustering.

Utskrift godkjent av Øresvik lokalutvalg

Øresvik 6.juni.2016

Egil Hilstad

Siv Tove Hansen

Hanna Stensland

Egil Hilstad

Siv Tove Hansen / Hanna Stensland

Vedlegg 2

Rødøy Lokalutvalg. UTSKRIFT FRA MØTEBOK.

Grendemøte på Rødøy .

Møterom: Fiskernes Hus.

Tidspunkt: Søndag 13 mars , kl. 18.00—20.30.

Frammøte: 31 deltakere.

TIL BEHANDLING:

KOMMUNEREFORMEN 2016

Forslag:

Rødøy kommune må søke samarbeid med Lurøy kommune, med en mulig videreføring av samarbeidet mot Mo i Rana.

Hele øy-distriktet (unntatt Svinvær), + Melfjorden, Sørfjorden, Kilboghamn, Langnes-Gjersvik, bør overføres og innordnes i Lurøy kommune.

Tjongsfjorden, Nordværnes'-Jektvik. overføres og innordnes i Meløy kommune.

Rødøy kommune bør tilhøre Indre Helgeland Regionråd, i likhet med Lurøy.

Argumenter for dette er:

En overveiende del av øydistriktet, og søndre del av fastlands-Rødøy har en naturlig tilhørighet til Mo i Rana, også Sandnessjøen og Mosjøen er forholdsvis lett tilgjengelig.

Mo blir stadig mer brukt som "handels og serviceby" både av Lurøy og Rødøy.

De to øyene Selsøya og Nesøya, som i dag er delt mellom Rødøy og Lurøy må i fremtiden høre til samme kommune i sin helhet.

En omlegging av fergeforbindelsen i Rødøybasenget må tilpasses behovet for en god bilførende transport mellom øydistriktet og fastlandet, Tonnes og eller Kilboghamn.

Nordlandsexpressen Bodø – Sandnessjøen må opprettholdes som nå, dette for å opprettholde tilgjengeligheten til og fra Fylkeshovedstaden i Bodø.

Hele Tjongsfjordhalvøya med Ågskaret, og delvis Jektvik-Nordværnes, har en naturlig tilknytning til Meløy, og mot Bodø. Og en fremtidig bruforbindelse over Holandsfjorden vil forsterke dette.

Rødøy kommune er geografisk stor kommune 705 kvm, nå meget tynt befolket, ca. 1200 innbyggere som er en 1/3-del av maksimum på 1950-tallet, og det er fortsatt nedgang mot "nullpunktet." Øy-distriktet er nå mest utsatt.

Tross mange store og gode næringsressurser, naturressurser, og andre livskvaliteter som kan utvikles og nyttiggjøres både i nærings og kulturlivet, klarer kommunen ikke å ta vare på og utvikle mulighetene til å skape et mere robust næringsliv, som igjen kan gi nokk og sikre inntekter til både kommunen og private aktiviteter. Årsaken kan være flere forhold men nedgangen i folketallet, og fravær av resurspersoner og grundere har forsterket denne prosessen. Det kan være verd et forsøk å slippe til nye krefter.

Vedtak: Forslaget oversendes til Rødøy kommune, som innspill til det pågående arbeid med kommunereformen.

Rødøy 14.03.2016

Rødøy Lokalutvalg

Bernt Arntsen/leder.

VEDLEGG 3. KART

til brev 7.juni. 2016, med krav om grenseendring, fra Øresvik lokalutvalg til Rødø kommune og Fylkesmannen i Nordland.



Uttalelse vedrørende kommunestrukturen i Rødøy fra Grendemøte i Selsøyvik krets.

Selsøyvik lokalutvalg innbød til grendemøte onsdag 1. juni 2016 kl. 20:00.

Det var 18 fremmøtte fra kretsen

Her ble kommunestrukturen i Rødøy diskutert. Det ble stilt en del spørsmål, men vi i lokalutvalget kunne ikke svare på alt. Vi fant heller ikke alle svar i Intensjonsavtalen «Nye Bodø kommune». Mange hadde ordet og vi syntes debatten var god.

Konklusjonen etter at saken var nøye debattert er imidlertid nokså klar:

Selsøyvik krets mener at vi tjener på å fortsette som nå,- å være egen kommune.

Vi erkjenner at det kan bli utfordringer i fremtiden, men med felles innsats mener vi det er en bedre løsning å være Rødøy kommune enn den planlagte storkommunen.

Vi hadde ingen formell avstemming, men et meget stort flertall støtter denne uttalelsen.

RØDØY KOMMUNE	
Arkiv saksnr.	001
Dok.nr.	515/16
Løpenr.	
09 JUN 2016	
Saksbeh.:	R
Kontroll:	O
Ark.kode:	
Kassasjon:	

Postmottak

Fra: Knut Arne Nygård <knu-nyga@hotmail.com>
Sendt: 29. mars 2016 09:44
Til: Postmottak
Emne: Kommunereformen 2016

Sørfjorden lokalutvalg.

Lokalutvalget i Sørfjorden støtter Rødøy lokalutvalgs innspill

I den pågående arbeid med kommunereformen.

Sørfjorden 290416.

Knut Nygård.

RØDØY KOMMUNE	
Arkiv saksnr	001
Dok.nr	162/16
Løpenr.:	
29 MAR 2016	
Saksbeh.	R
Kopier	0
Ark.kode:	Ark.kode:
Kassasjef:	Grade:

Denne epost har blitt kontrollert for virus av Serit
This e-mail has been scanned for viruses by Serit

Sørfjorden lokalutvalg

Sørfjorden 10.06.2016

8190 Sørfjorden

Rødøy Kommune

8185 Vågaholmen

Uttalelse fra Sørfjorden lokalutvalg, angående Kommunereformen.

Sørfjorden lokalutvalg og andre fra bygda deltok på møte i Øresvika, den 23.05.16. Der veien videre ble satt på papiret. Nå er det kommet en uttalelse fra Øresvik Lokalutvalg og den uttalelsen stiller vi oss bak. Sørfjorden lokalutvalg har ingen innvendinger, eller noe mere å tilføye til denne uttalelsen. Så dette støtter vi for fullt ut. (se vedlegg)

Sørfjorden lokalutvalg støtter også uttalelsen fra Rødøy lokalutvalg. (se vedlegg)

Knut Arne Nygård

Leder Sørfjorden lokalutvalg.

Knut Arne Nygård

RØDØY KOMMUNE	
Arkiv saksnr.	001
Dok.nr:	Kon. nr/år 524/16
Løpenr.:	13 JUN 2016
Saksbeh.:	R
Kopi til:	0
Ark.kode:	Ark.kode:
Kassasjon:	Gradering:

4 Vedlegg:

1. Uttales Øresvik lokalutvalg.
2. Møteprotokoll Folkemøte Øresvik og Sørfjorden lokalutvalg
3. Vedtak Rødøy lokalutvalg, kommunereformen.
4. Kart over Rødøy med inntegnet forslag til nye grenser.

Kopi til.

Fylkesmannen i Nordland.

Øresvik lokalutvalg
Harry Pedersen
8754 Øresvik

Rødøy kommune
8185 Vågaholmen

Øresvik 7.juni.2016

Uttalelse fra Øresvik lokalutvalg, vedrørende kommunereform beslutning fra Rødøy kommune

Med grunnlag i Folkemøte for Øresvik – og Sørfjorden kretser, vedtak i sak 4, (vedlegg 1.), og Fylkesmannens I Nordland (FMNO), presentasjon 12.april.2016, om at grensejustering skal inngå i kommunens utrednings arbeide for kommunereformen, har Øresvik lokalutvalg enstemmig vedtatt følgende uttalelse til FMNO og Rødøy kommune:

Øresvik krets, krever grensejustering som minimum innebærer at hele kretsen, blir innlemmet som en del av Lurøy kommune, sammen med øvrige deler av «Tonneshalvøya», som tilhører Rødøy kommune.

I samsvar med skriv fra FMNO, vedtak av Rødøy lokalutvalg 13.mars.2016 (vedlegg 2), samt folkemøtets vedtak for Øresvik og Sørfjorden kretser, legger Øresvik lokalutvalg også frem forslag til en ny nordlig- og østlig grense for Lurøy kommune, i form av inntegning på kart (vedlegg 2.) og som beskrevet her :

Starter ved grensepunkt. Lurøy-Rødøy-Rana og følger kommunegrense Rødøy – Rana til kommunegrense mot Meløy, følge så grense til Saltfjellet nasjonalpark i sv. retn. til vannskille/eiendomsgrenser nord av Nordfjorden, følger deretter vannskillet/eiendomsgrenser på nordsiden av Nordfjord og Melfjorden i v. retn. til grense gnr. 30 Telnes. Vinkler s. ut i hav, vinkler så vnv. til passert Brattholmen, og vinkler deretter i n. retn. til nø. av Rødøya. Vinkler så i nv., mellom Ottervær og Svinvær til Meløy grense, og følger deretter grensen, til havs i nv. retning.

Dette innebærer at Rødøy kommune gnr. 1 -29 og gnr. 70- 80, blir innlemmet i Lurøy kommune.

Begrunnelser: Innbyggere i Øresvik og Sørfjorden krets, og ellers på «Tonneshalvøya» i Rødøy, har forsømte og fraværende kommunale tjenestetilbud fra Rødøy kommune. De har allerede etablerte relasjoner, tjenestetilbud og faste handelssteder i Lurøy kommune. Det vises også til lange avstander, i form av reisetid, med ferge Fv17 Jektvik- Sørfjorden- Kilbogramn på min. 2 t t/r, med lav frekvens+ privatbil 1 t t/r, til kommunesenter og helse-omsorgssenter, som ligger i Rødøy kommunes nordre del. Tillegger her, at Lurøy kommunestyre har vedtatt ønsker om grenseendring mot Rødøy, og at det spesielt fokuseres på de meget uhensiktsmessige grenser, som eksisterer på «Tonneshalvøya», med tilliggende områder (gnr.7-19), Selsøyen/Hestmannøy (gnr.2) og Nordnesøy/Sørnesøy (gnr.1).

Siv Tove Hansen,
Fungerende leder, Øresvik lokalutvalg

Siv Tove Hansen

Vedlegg:

1. Møteprotokoll for Folkemøte Øresvik –og Sørfjorden kretser 23.mai, sak 4. Avstemming
2. Vedtak fra Rødøy lokalutvalg, om kommunereform
3. Kart over Rødøy kommune med inntegnet forslag til nye grenser for Lurøy kommune, mot nord og øst i Rødøy kommune. .

Kopi til :

Fylkesmannen i Nordland, Kommunal- og beredskapsavdelingen, Bodø

Lurøy kommune, Rådhuset, 8766 Lurøy

Sørfjorden lokalutvalg, 8190 Sørfjorden

Rødøy lokalutvalg, Bernt Arntsen, 8193 Rødøy

Øresvik lokalutvalg i Rødøy kommune

Utskrift av sak. 4 i Folkemøte om kommunereform for Øresvik – og Sørfjorden kretser 23.mai.2016. kl.1700

Møtende medlemmer: fung. leder Siv Tove Hansen, Egil Hilstad, Harry Pedersen og Hanna Stensland. Fraværende medlemmer : Tone Drevvatne Møtende varamedlemmer: 1.vara Rebekka Spangrud . 2.vara Torbjørn Fagereng møtte som møteleder for folkemøtet

Totalt 50 personer tilhørende kretsene Øresvik - Sørfjorden deltok på møtet . Ellers deltok ordførere og rådmenn fra Rødøy- og Lurøy kommune, samt presse og 5 gjester fra Melfjordbotn.

Merknader.:

Innkalling og sakliste godkjent. Innvending mot stemmerettsalder 18 års, ble ikke tatt til følge.

Utskrift av behandling sak.4. **AVSTEMMING OM ØNSKET VEIVALG**

Stemmerettsalder 18 år

Følgende 4 forslag fra lokalutvalgene legges frem:

1. Rødøy kommune består som før (kommunens vedtatte 0-alternativ)
2. Rødøy kommune slår seg sammen med Ytre Salten (kommunens vedtatte utredningsforslag)
3. Øresvik og Sørfjorden krets søker innlemming i Lurøy kommune, i form av grensejustering.
Lokalutvalgets forslag til nye grenser, presenteres på møtet
4. Alternative forslag kan legges frem for godkjenning av møtet

Fra salen ble det under punkt 4. lagt frem forslag om et ytterligere alternativ til avstemming:

Øresvik- og Sørfjorden kretser søker innlemming i en fremtidig kommune av Rana og Lurøy.

Forslaget falt mot 3 stemmer, ved håndsopprekking.

Første skriftlige avstemming på innkallingens 3 alternativer ble foretatt, og optelling ble som følger på;

Alternativ .:	2 blanke stemmer avlevert.
1. 1stemme	
2. 1 stemme	
3. 46 stemme	

Med utgangspunkt i optellingens klare resultat for alternativ 3 , ble det av lokalutvalget, enstemmig, besluttet å ikke gjennomføre flere valgomganger. Vedtak i sak 4., som følger;

Øresvik og Sørfjorden krets søker innlemming i Lurøy kommune, i form av grensejustering.

Utskrift godkjent av Øresvik lokalutvalg

Øresvik 6.juni.2016

Egil Hilstad

Siv Tove Hansen

Hanna Stensland

Egil Hilstad

Siv Tove Hansen / Hanna Stensland

Vedlegg 2

Rødøy Lokalutvalg. UTSKRIFT FRA MØTEBOK.

Grendemøte på Rødøy .
Møterom: Fiskernes Hus.
Tidspunkt: Søndag 13 mars , kl. 18.00—20.30.
Frammøte: 31 deltakere.

TIL BEHANDLING:

KOMMUNEREFORMEN 2016

Forslag:

Rødøy kommune må søke samarbeid med Lurøy kommune, med en mulig videreføring av samarbeidet mot Mo i Rana.

Hele øy-distriktet (unntatt Svinvær), + Melfjorden, Sørfjorden, Kilboghamn, Langnes-Gjersvik, bør overføres og innordnes i Lurøy kommune.

Tjongsfjorden, Nordværnes'-Jektvik, overføres og innordnes i Meløy kommune.

Rødøy kommune bør tilhøre Indre Helgeland Regionråd, i likhet med Lurøy.

Argumenter for dette er:

En overveiende del av øydistriktet, og søndre del av fastlands-Rødøy har en naturlig tilhørighet til Mo i Rana, også Sandnessjøen og Mosjøen er forholdsvis lett tilgjengelig.

Mo blir stadig mer brukt som "handels og serviceby" både av Lurøy og Rødøy.

De to øyene Selsøya og Nesøya, som i dag er delt mellom Rødøy og Lurøy må i fremtiden høre til samme kommune i sin helhet.

En omlegging av fergeforbindelsen i Rødøybasenget må tilpasses behovet for en god bilførende transport mellom øydistriktet og fastlandet, Tonnes og eller Kilboghamn.

Nordlandsexpressen Bodø – Sandnessjøen må opprettholdes som nå, dette for å opprettholde tilgjengeligheten til og fra Fylkeshovedstaden i Bodø.

Hele Tjongsfjordhalvøya med Ågskaret, og delvis Jektvik-Nordværnes, har en naturlig tilknytning til Meløy, og mot Bodø. Og en fremtidig bruforbindelse over Holandsfjorden vil forsterke dette.

Rødøy kommune er geografisk stor kommune 705 kvm, nå meget tynt befolket, ca. 1200 innbyggere som er en 1/3-del av maksimum på 1950-tallet, og det er fortsatt nedgang mot "nullpunktet." Øy-distriktet er nå mest utsatt.

Tross mange store og gode næringsressurser, naturressurser, og andre livskvaliteter som kan utvikles og nyttiggjøres både i nærings og kulturlivet, klarer kommunen ikke å ta vare på og utvikle mulighetene til å skape et mere robust næringsliv, som igjen kan gi nokk og sikre inntekter til både kommunen og private aktiviteter. Årsaken kan være flere forhold men nedgangen i folketallet, og fravær av resurspersoner og grundere har forsterket denne prosessen. Det kan være verd et forsøk å slippe til nye krefter.

Vedtak: Forslaget oversendes til Rødøy kommune, som innspill til det pågående arbeid med kommunereformen.

Rødøy 14.03.2016
Rødøy Lokalutvalg
Bernt Arntsen/leder.

VEDLEGG 3. KART

til brev 7.juni. 2016, med krav om grenseendring, fra Øresvik lokalutvalg til Rødø kommune og Fylkesmannen i Nordland.



NOTAT

K-sak 62/2016

Til kommunestyret i Rødøy ved ordfører

Fra rådmann Kitt Grønningsæter

Rødøy 20. september 2016

KOMMUNEREFORM: KONSEKVENSER AV VEDTAK

Rådmannen anser det som sin plikt å orientere kommunestyret om forhold som er sentrale for drift og tjenestetilbud, og om mulig uheldige eller uforutsette effekter av vedtak.

Det er viktig for administrasjonen at kommunestyret bekrefter at de kjenner til og forstår hvilke utfordring kommunen har i forhold til forventningene, både med tanke på kapasitet, kompetanse, effektiv tjenesteproduksjon og økonomisk soliditet. Videre i forhold til kretsproblematikk, og mest mulig likeverdig tjenestetilbud. Hvordan en skal jobbe med slike utfordringer bør tydeliggjøres i vedtaks form.

BAKGRUNN

Kommunestyret i Rødøy gjorde i juni '16 følgende vedtak i kommunereformen:

Rødøy kommune stiller seg negativt til sammenslåing med nye Bodø kommune. Med dette vedtaket består Rødøy kommune som i dag, med dagens grenser.

Rådmannens innstilling var å inngå i nye Bodø kommune, og å gjennomføre grensejusteringer sør i kommunen.

Saken var lagt frem som siste av en rekke saker to siste år i anledning prosess om kommunereformen. Både nullalternativet og alternativet å delta i dannelse av nye Bodø kommune har blitt vurdert opp mot kommunenes fremtidige oppgaver, og mot de fire overordnede målene Regjeringen har satt for reformen:

- Gode og likeverdig tjenester til innbyggerne
- Helhetlig og samordnet samfunnsutvikling
- Bærekraftige og økonomisk robuste kommuner
- Styrket lokaldemokrati

Begge alternativene har i tillegg blitt vurdert i forhold til de 10 kriteriene Regjeringen har satt for kommunene:

1. Tilstrekkelig kapasitet
2. Relevant kompetanse
3. Tilstrekkelig distanse
4. Effektiv tjenesteproduksjon
5. Økonomisk soliditet
6. Funksjonelle samfunnsutviklingsområder
7. Høy politisk deltakelse
8. Lokal politisk styring
9. Lokal identitet

Regjeringen ga også i oppdrag i forbindelse med reformen å utrede eventuelle grensejusteringer, der hvor kommunegrensene er uhensiktsmessige i forhold til de samme målene og kriteriene.

I vurderingen av det nå valgte nullalternativet, ble det påpekt at Rødøy risikerer å ikke kunne imøtekomme kriteriene for morgendagens kommuner om velger å bestå som egen kommune. Det ble anbefalt at om en

skulle å bestå som egen kommune burde det baseres på at en søker å inngå forpliktende vertskommune-samarbeid om forvaltning og tjenesteproduksjon. Det ble også anbefalt å gjøres et retningsvalg i forhold til et forpliktende samarbeid, slik at en kunne konsentrere innsatsen om å fremforhandle gode avtaler, både i forhold til nullalternativet, eller som et trinn i en lengre prosess dersom sammenslåinger i forbindelse med reformen ikke ble en realitet i denne omgang. I desember '15 ble retningsvalget gjort, mot Salten og Bodø.

KONSEKVENSER AV VEDTAKET

Rådmannen oppfatter at administrasjonen ikke har noe mandat til å gå til nabokommuner eller de større bykommunene for drøfting av interkommunale samarbeid eller kjøp av tjenester ved behov. Dette er problematisk og bør avklares snarest. Vi har mange saker som er kritiske, men som risikerer å bli liggende. Herunder legevaktsamarbeid, samarbeid om omsorgstjenester og hvordan håndtere de varslede nye oppgavene i oppgavemeldingen, som tannlege, DPS, etc.

Rådmannen oppfatter at nabokommunene heller ikke åpner for administrative diskusjoner uten politisk avklaring.

Etter de mindre kommunenes vedtak om å bestå som egne kommuner pågår en tydelig innstramming hos de større kommunene som oftest er vertskap eller som selger tjenester. Det er ikke slik at Rødøy kan «shoppe» samarbeid der det passer, som NIVI-analyse påpekte at var praksis. En kan også forvente at potensielle vertskommuner nå forutsetter at nye tilbud skal etableres sentralt i egen kommune, ikke desentralisert i en ny storkommune.

En annen viktig forutsetning som er presisert nå er at vertskommuner forventer full kostnadsdekning. Dette har vært hevdet fra Ranas side i lang tid. I Bodø gjorde bystyret i september '16 vedtak om blant annet:

Bodø kommune er positiv til å videreutvikle det interkommunale samarbeidet. Men det må nå tas nå initiativ til en evaluering/ vurdering av dagens interkommunale samarbeid; der bla effektivisering og finansieringsform av ordningene er tema.

Bodø kommuner ønsker at interkommunalt samarbeid i fremtiden baseres på samarbeidsløsninger der selvkost brukes som finansieringsmodell.

Bodø kommune tar forbehold om at eget økonomisk bidrag til interkommunalt samarbeid vurderes i forbindelse med kommunens behandling av årsbudsjett og økonomiplan. Ut fra dette må endelig vedtak av budsjett for interkommunale samarbeidsordninger vedtas etter at kommunene har vedtatt sine budsjett. Dette gjelder også for budsjett 2017/ økonomiplan 2017-2020.

Dette kommer som en direkte konsekvens av nabokommunenes avslag på å samarbeide i kommunereformen. I saksfremlegget heter det at:

Kommunestruktur-arbeidet har hatt som ett utgangspunkt at omfang og innretning på det interkommunale samarbeidet skulle reduseres. Ut fra dette har det ikke vært initiativ til å evaluere ordningene, men heller bare fortsette dagens samarbeid inntil ny kommunestruktur var etablert.

Resultatet av kommunestruktur-arbeidet er blitt at det ikke blir noen endringer i kommunestrukturen i Salten, og ingenting tyder på at ikke dette blir situasjonen i mange år fremover. Kommunene har tvert imot vært tydelige på at de er robuste nok for framtidens utfordringer, og at de således er rustet både kompetansemessig og økonomisk til å fortsatt bestå som egne kommuner.

Dog er det fra flere kommuner understreket at en ser interkommunalt samarbeid som et alternativ til kommunesammenslåing. Rådmannen mener at Bodø kommune skal være positiv til dette, men at

fremtidig kommunesamarbeid skal baseres på en modell der den enkelte kommune skal betale hva tjenesten reelt koster (selvkost). I tillegg bør dagens samarbeid gjennomgås/ evalueres der både effektivisering og finansiering vurderes. Dette gjelder alt interkommunalt samarbeid, inkl. IKS-samarbeidet.

HENSTILLING

Rådmannen oppfordret i debatten til å ta med forutsetninger, signaler om retningsvalg og behov for videre interkommunale samarbeid i et eventuelt vedtak om å bestå som egen kommune. Dette ble ikke tatt til følge, og konsekvensene kan være uheldige. Kommunestyret henstilles derfor om å gjøre et nytt vedtak om kommunereformen.

Med et mer utfyllende vedtak vil en bedre sikre at kommunens posisjon vil bli hensyntatt når Fylkesmannen og Stortinget skal sluttbehandle kommunereformen. Det ville også gi nødvendige signal til nabokommuner om fremtidig samarbeidsbehov, og ikke minst til administrasjonen som skal planlegge fremtidig drift.

Eksempelvis kan det tas inn i et vedtak at:

Rødøy kommune har gjennomført en grundig prosess om kommunereformen. Retningsvalg har blitt gjort mot Salten og Bodø, en god intensjonsavtale har vært fremforhandlet med Bodø og fem nabokommuner, og innbyggerne har vært orientert og hørt i prosessen. Å delta i etableringen av nye Bodø kommune har blitt vurdert opp mot nullalternativet; å bestå som egen kommune.

Rødøy kommune ønsker å bestå som egen kommune. Kommunen skal tilby gode og likeverdige tjenester til innbyggerne, sikre en god samfunnsutvikling og et godt lokaldemokrati.

Rødøy kommune anser at de økonomiske forutsetningene for å bestå som egen kommune er tilstede, basert på forventet inntektsutvikling.

Rødøy kommune har lavt folketall og utfordringer knyttet til geografi og avstand. Derfor vil en aktivt søke samarbeid med andre kommuner for å sikre tilstrekkelig kapasitet, relevant kompetanse og effektiv tjenesteproduksjon i tråd med kriteriene for morgendagens kommuner.

Vågaholmen 20. september 2016

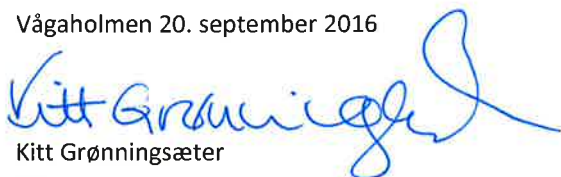

Kitt Grønningsæter
Rådmann